# 滿洲報

大正十五年三月十六日

(本報價目)每張銅幣六枚每月現大洋一圓每三個月現大洋二圓九角每六個月現大洋五圓六角全年現大洋十一圓郵費先惠郵票不收
(廣告刊資)一行十四字起碼刊資一日每行現大洋一圓特別及長期者另議
大連市山縣通一四二番地 發行所 滿洲報社
電話 編輯部(長)七五一三番 經理部 四〇三四番
振替貯金口座(大連)三七三番

列車發着

| 旅順 | | | |
|---|---|---|---|
| 大連發 | 8.20 | 3.40 | 9.20 |
| 沙河口發 | 8.27 | 3.47 | 9.27 |
| 周水子着 | 8.34 | 3.54 | 9.34 |
| 周水子發 | 8.35 | 3.55 | 9.35 |
| 夏家河子發 | 8.51 | 4.12 | 9.53 |
| 營城子發 | 9.03 | 4.25 | 10.05 |
| 龍頭發 | 9.22 | 4.47 | 10.24 |
| 旅順着 | 9.36 | 5.05 | 10.38 |
| 旅順發 | 6.35 | 1.25 | 9.05 |
| 龍頭發 | 6.55 | 1.34 | 9.21 |
| 營城子發 | 7.17 | 2.02 | 9.40 |
| 夏家河子發 | 7.31 | 2.14 | 9.52 |
| 周水子着 | 7.51 | 2.29 | 10.08 |
| 周水子發 | 7.52 | 2.30 | 10.0 |
| 沙河口發 | 8.0 | 2.38 | 10.1 |
| 大連着 | 8.05 | 2.43 | 10.21 |

| 營口 | | | |
|---|---|---|---|
| 大石橋發 | 12.5 | 12.3 | 9.1 |
| 營口着 | 1.2 | 1.1 | 9.5 |
| 營口發 | 2.0 | 1.4 | 11.0 |
| 大石橋着 | 2.3 | 2.1 | 11.3 |

| 撫順 | | |
|---|---|---|
| 奉天發 | 6.5 | 3.2 |
| 撫順着 | 8.2 | 5.0 |
| 撫順發 | 6.3 | 3.4 |

## 論說

### 湘趙恒惕出亡 (佝々)

趙恒惕盤踞三湘、歷有年所、其得勢三湘也、實由於吳佩孚衡陽班師北歸一役、嗣即推任省長、綜攬軍政、尊榮安富、虎視鷹瞵、迺後中原多故、內戰頻興、趙則出其蝙蝠手腕、以與各方相周旋、但作壁上觀、不參加任何方面之戰事、不似江、浙、奉、直、魯、豫、贛、皖、粵、桂、川、陝諸省、紛紜擾攘、莫息干戈、此仆彼興、相爲倚伏、雖其手腕圓滑、方能致此爲保全其個人權位之計、固無裨於艱難蜩螗之時局、然能使三湘七澤、不罹鋒鏑之禍、人民獲免蹂躪、其維護桑梓之功、平心論之、正未可以湮沒抹煞也、趙恒惕苟能一面運用其對外之手腕、一面對內以發揚眞正湘省民治、而不死抱個人權利祿位之思想、則三湘政局、未始不能臻乎上治、而成一模範省分、乃其初次被任、選省長之時、唐生智曾爲盡力奔走、同時趙以繼任省長允唐(詳見要聞)乃遲之又久、且值改選之會、趙復不肯放鬆、終致唐揭反抗之旗、昔之捧趙者、一變而反趙、變生肘腋、禍起蕭牆、湘趙乃不得不被逐以出亡矣、共患難易、共安樂難、自古已然、當玆末俗、人心漓薄、道德淪亡、則不獨難共安樂、亦且不足共患難矣、曠觀連年內戰、盛衰起伏、倒戈內變、相繼以起、何一不非殊難共安樂不足共患難之明證乎、湘趙手段固圓滑、然僅能以屏除外患而不能以消弭內憂、斯非不能與部屬共安樂而釀此次結果哉、今之擧國軍閥、對於湘趙之出亡、其亦可以悟武力不可靠、手腕不足恃、雖不虞外患、而內憂適足危懼、其速猛省、無以權利祿位、爲個人計歟

### 反美最近形勢(續)

此次方之令鄧部開赴鄂境原不過依樣葫蘆再畫一遭而已鄧所部不過一師之衆、詎能倒吳而據有鄂省、自已亦不能自信也、贛以外湘之趙恒惕、方以擁吳之故、爲湖南黨軍所擠、而湖南黨軍、則擠趙力尙不濟遑云趙湘而他圖川省軍派極難劉湘等同銜吳甚深者然鄧錫侯賴心輝劉文輝與、劉均非眞能通力合作、蓋以楊森之陰圖返川活動、劉存厚之中止圖陝而轉旆圖川、皆足令劉湘窮於應付、贛湘川豫以外、單就所謂反吳鄂軍而言、則孔庚本一光桿、其舊部又無肯賣死力之人、劉佐龍等雖有反吳之醞釀、顧其勢又孤、此皆足以證明五省聯合反吳云云在此形勢之下、殊難望其劍及屨及、坐言而起行也

## 梁范均罹重疾 在協和醫院診治

北京快信、梁任公病重早見各報玆聞前師大校長范靜生氏、近日便血症復發、異常沉重、業經遷入協和醫院診治、西醫謂當盡力治療、好否不敢決定、名流厄運良可慨也

## 段合肥提倡三角和議訊 段方傳出之具體條件

北京特約通信云、馮玉祥此次出山、聞與段馮合作一層極有關係馮現在平地泉、約七日午可到張垣、段曾派人致意、約馮來京一行、以便進行和議、聞馮對和議一節、雖可贊同、但對直境之津津路全線則立志必須掃清、故李景林在和議中、恐雖得若何便宜且開吳孚佩對於和議、已不無可商條件、亦已電致奉垣段方傳出空氣、對馮張故不偏袒、即對吳佩孚亦無十分惡感、將來和議之具體條件、河南與吳佩孚、山東仍爲張宗昌保留、與熱河國民之張樹聲、奉天派出一帮辦、二軍回陝西、軍近撥往西北屯墾、直隸仍屬國民軍、孫岳、或退爲省長、此事雖未必全可靠、但和議消息、吾人固樂與宣傳也

鹿鍾麟張之江等亦爲舊交、在張學良方面、爲信親之一人、其家屬尚寓居京、此次名爲料理家事來京、實則負有非正式代表、與國軍方面磋商和平之任務、在劉未來京之前、國奉兩方信使往來原未斷絕、奉方曾有一度代表至京、國軍亦遣王某至奉、表示熱河都統一席、請畀日在奉垣張家口間奔走之張樹聲、劉氏至京後與國軍所商、仍注重熱河問題、意欲以之畀湯玉麟、緣湯爲朝陽人、向謀此席甚力、此外津浦戰事、則要一軍不參加、任二三軍與李景林張宗昌自謀解決、此際張樹聲從中亦有奔走、旋張由張家口回京、轉達張垣當局意旨、謂熱河問題、不無可商、但奉方須聲明與國軍共同討吳(佩孚)李景林軍、須撤回魯境、不攻天津劉、當時即用無線電、將國軍意思報告張學良、本人亦業於五日晨出京回奉、過津時尚擬一謁鹿鍾麟、聞此行成效殊鮮、國奉復和、一時似難實現、然亦並未斷望云

## 芳使已提出覺書(天津專電十五日到)

芳澤公使接到日本政府訓令即於十三日提出問責之覺書於外交總長矣

## 因砲擊日艦事件 各國發最後通牒(天津專電十五日到) 且欲劃白河爲中立地

關於砲擊日艦事件列國向中國發出最後通牒天津領事團態度極爲強硬請北京外交團應取列國海軍示威手段北京外交團亦取該方針限自六日起得保障白河自由航行否則取自衛手段各國公使亦贊成將訓令天津領事並通告外交部云(北京專電十五日到)十二日夜北京外交團會議結果以中國軍對外時有暴行特以由中國首都達海港之交通尤應絕對維持其安全自由各國得書所有手段主張一致因各請訓各政府奕天津領事團亦按庚子議定書精神將劃白河爲嚴重中立地云

## 嚴密防備白河口(天津專電十五日到) 國軍架砲築壕設水雷

國民軍安許設大砲兩門於南砲台增修散兵戰壕裝置雷氣於白河口並安設水雷二百矣

## 封鎖大沽之理由(北京專電十五日到) 鹿鍾麟答外交團抗議

國民軍總司令鹿鍾麟氏答覆外交團抗議封鎖大沽云外交團予國民軍之敵以便宜爲自衛計不得不封鎖大沽現要求外交團須保障外船不得載敵軍或運輸軍器等

## 各國竟會議增兵(北京專電十五日到)

各國慂於中國戰亂爲保護外僑有增兵之議一日出席於駐華各國公使會議之日英美意法各國司令部官對於此事有所協議若美國軍司令官等以美國旣無租界尤應增兵否則須全撤退之又中國戰亂將循環不已天津方面最爲重要各國以駐兵甚少此際尤有增兵必要之說現在各國駐札兵日本一中隊美國九百名英國六百五十名法國一千三百名意大利一百五十名

## 湘局生變化 趙恒惕逃漢詳情 湘局恐將從此多事矣

長沙特約通信、湖南政象、突又發生變化迭紀前報、趙恒惕氏已於九日由長沙逃赴漢口避難、勢難、恢復原地位、至趙氏之所以突然、逃赴漢口者、則係由於唐生智之過迫所致、玆據確息、唐氏早有推倒趙恒惕以謀延闓復位計畫、嗣因趙氏許唐於下屆省長選擧時、代唐運動當選唐氏、態度遂漸軟化唐氏最近曾發覺趙氏有派人暗殺彼身陰謀、不覺大怒即決出兵驅趙、由醴陵株州湖州之路前進、趙氏聞警、即於七日晚在省長公署招集湖南軍政各要人開會、討論對付唐氏唯趙氏、在湘既無親信軍隊、而葉開鑫所部一師亦只得兩旅願作擁趙運動其中下級軍官、皆傾向於倒趙、餘若劉重威旅、雖好效善戰、但以本人與唐氏同屬軍官系故亦不願對唐抵抗、其他一師賀祖耀、二師劉刑、皆與唐先有聯絡、因此之故、於七日開會時、各要人皆默不發表意見、趙恒惕見勢不佳、遂自動的表示下野、並將湖南政權和平交與唐生智代表、至於長沙秩序、則以委諸賀耀祖擔負維持責任、並業於九日、逃赴漢口云、唯趙氏此後是否肯從此罷休、不再出兵抵抗、則不可知但湖南方面、則又從此多事云

## 國軍應付計畫

北京快信、據某方面消息、關於國民軍之戰畧、經張之江、鹿鍾麟、李鳴鐘各要人往返電商、決定辦法四項、玆列於左

一、軍事時間、對於政治、決不干與、中央政局、決不過問

二、對東北方面之奉軍、絕對取守勢、熱河方面、亦不進攻、以宋哲元擔任熱河方面之防守

三、津浦方面、決取猛攻計畫、一切進行、由鹿鍾麟負全完責任並決定即日恢復滄州以南之南皮東光、吳橋各地、會攻德州

四、京漢路線、決定、以方振武扼守彰德以魏益三扼守保定、山西軍對國民軍並無惡意應與修好

## 津南戰事目下 兩軍相持於興濟 馬廠爲國軍佔領之又一原因 小站聯軍有失現尙佔優勢說

天津特約通訊、北塘戰事日昨已過多、趨平靜、此次奉艦陸戰隊上岸、頗似暴雨迅雷、令人驚避不及之慨、然卒以人數過少、寡不敵衆、遂致大多數被俘、惟十日午時東西沾尙聞砲聲、似奉艦隊與國軍仍在相持中云「按本津消息、奉艦十日正午左右、闖進大沽海岸向砲台開始砲擊、午後二時、完全將砲台爆毁、該砲台之國軍、畧受損失、向後退刼」又南路戰事、九日尙在與濟相持直魯聯軍現因張宗昌已抵德州、緒玉璞又加入前線作戰、故反攻極爲猛烈、九日國軍方面因增援起見、又調來甘軍長馬福祥騎隊五營、於上午十時開赴前線、馬福祥亦於十日二時抵津、將即日前往指揮、至十日劇戰之結果如何、勝負未判、至前次直魯聯軍失守馬廠之原因、倘有一節、爲各報所未載者、玆追紀之、初直魯聯軍與國軍相持於減河、各憑河據守、其詳情業誌本報、後經鹿鍾麟調去大刀隊數百人、潛於夜深偸爬過橋、直魯聯軍防守該橋者爲俄兵、大刀隊過橋揮刀亂砍、傷俄兵七八十人、俄兵大呼且夜黑如墨、後隊疑國軍大隊渡河偸襲、俄兵已敗退、遂退出馬廠

小站方面之種種傳說十日尙盛、甚有更進一步之傳說者、記者因求新聞眞確起見、以難證實之點、玆姑畧之、惟十日本津消息云、據難民云、聯軍右翼尙占優勢、已開近小站、海上魯軍在大沽口南之岐口上陸、業與聯軍右翼連絡云

更有關於南路戰事、種種不同之報告、亦彙錄如下

馬廠方面國民軍爲阻直魯聯軍爲阻直魯聯軍前進起見、特將馬廠北之運河堤防決毀、河水遂向南奔潰而下、遮斷聯軍前進之路、日下聯軍北攻自然非迂道不可矣

濟南特訊云、張宗昌已到靑縣、指揮精兵加入攻津戰線、前方形勢復將變更

又本津國軍前敵副指揮部據諜報有潰亂之奉兵、約三百餘名無人率領、竄至韓城鎮一帶、當由韓復渠指揮派隊圍剿、全數繳械云

又國軍消息、國軍十日微明從興濟方面擊滄州、至七時已將大王莊佔領、擊斃李景林軍隊六百餘名、生擒一百餘名、獲步槍三百九十五枝、大炮兩尊、迫擊炮六門、機關槍六架云

## 解釋砲擊日軍艦(北京專電十五日到) 外部之抗議國軍之通告

關於砲擊日本驅逐艦事件外交部十二日派員到日本公使館提出口頭抗議謂日本驅逐艦裝載石炭未於約定之上午十時入港至下午始入港砲台以爲他方可怪之軍艦向空開砲警告日本軍艦乃用砲攻擊砲台其責任在日本士官云云(天津專電十五日到)天津國民軍外交處關於砲擊日本驅逐艦事件發出通告謂最初開砲者爲日本當日本驅逐艦入港時砲台側曾時出信號數次日本驅逐艦漠視之遂向砲台監視兵突然開砲中國兵負傷十二名砲台側始與之應戰日本驅逐艦乃退出口外云

(天津專電十五日到)國民軍前敵總司令鹿鍾麟氏回答日本領事抗議砲擊軍艦事件大意如左

當日本驅逐艦二隻通過塘沽水道要塞地點未能辨明爲日本驅逐艦且以用急速力遡河而上我軍散兵向空開槍命之停止驅逐艦以實彈射擊砲台我軍始與之應戰據西北代表云因與預約通過時刻較遲不能辯明爲日本軍艦與否向空開槍威嚇而日艦乃用機關槍射擊云

## 函兩軍勿碍汽船(天津專電十五日到) 在津各國運艦會議之結果

目下泊於天津之美法意各國軍艦々長在意大利軍艦福克斯克拉號開會討議大沽砲擊日本軍艦問題並關於大沽形勢如何處置日本軍艦未在津故未加入結果後函奉天軍艦大沽砲司令官不得妨碍入港汽船云

## 向奉張亦提抗議(奉天專電十五日到)

奉天領事團關於大沽航行問題十五日以文書向張作霖提出抗議要求如左

一、保證行天津自由航行

一、奉天軍艦檢查外船爲違犯條約須禁止之否則各國將以海軍實力取自由手段

一、該抗議係於北京天津同時提出者

## 日外海兩省意見(東京專電十五日到)

本外務當局以國民軍在大沽砲擊日本軍艦事件爲中日最近發生許多不祥事件中之尤有重大不祥性者且於白晝在近距離開砲是明明侮辱日本軍艦十三日訓令芳澤公使有田天津總領事向中國抗議至於具體辦法由外務海軍兩省當局決定經閣議通過將訓令芳澤有田兩氏兩省當局意見大體爲對國民軍今次行動得有適確的答覆處罰開砲責任者中國政府及國民軍領袖得對日本陳謝誓約今後不得再生此等事件對負傷者得賠償損害及今後再生此等事件時日本政府將自由以實力防禦之等云

## 美艦六隻急赴滬(華盛頓電十五日到)

美國由菲律賓派驅逐艦六隻急行赴上海

## 國民軍議和 代表已離京 將經由大連赴奉天

(奉天專電十五日到)國民軍代表張樹聲氏於十四日由北京起身經大連來奉來奉使命與奉天派郭瀛洲赴國民軍側相同即爲講和問題而來奉云

## 鹿鍾麟態度强硬(北京專電十五日到) 對奉國議和之主張

鹿鍾麟氏十五日答覆李鳴鍾徵求其對奉國講和條件意見云讓熱河固可唯絕對不能讓渡直隸至於撤兵奉軍須先實行並謂我軍實力尙頗餘裕不能屈服云云

## 奉軍得援 又擊退國軍 再占灤州遷永有陷落說

(奉天專電十五日到)十二日得有援兵擊退奉軍之灤州國民軍乘勢進攻軍騎兵約五百名爲國民軍用機關槍由灤河南防禦陣地擊斃奉軍不支退至石門 奉軍十三日下午得後路援兵開到又一齊開始攻擊國民軍致被奉軍包圍大敗於雷莊方面潰走奉軍十四日早六時完全占領灤州 灤州城內被奉軍砲擊起火又十四日據某處所得消息國民軍奪回之遷安亦於十三日又爲奉軍占領永平亦被奉軍砲擊發生火災亦有於十三日陷落之說

## 砲擊日艦事件 賈德耀之態度

曾總理德耀恐砲擊日艦事件擴大對於往訪客人悵根據國民軍報告以對望希問題範圍縮小以可及的穩重方法解決之要求中日兩國通信機關愼重已派專員前往調查以待報告云云(北京專電十五日到)

## 劉海泉亦辭財長(奉天專電十四日到)

奉天財政廳長劉尙淸氏因奉票暴落現在財政不易整理向張作霖氏已提出辭職書張氏現正請楊宇霆吳俊陞二氏勸之

## 吳督將辭職說

黑龍江督軍吳俊陞氏於曩日曾露出辭職之意因張作霖氏及奉天官場要人之慰留遂行中止頃據確息吳氏又將辭職其辭職原因蓋以吳氏日前欲赴金州慰留王永江氏後被張氏拒絕故藉口辭職其實吳氏統馭北滿比較爲一平和特別區域乃近事對於俄國時生問題不能不以全副精神對付赤黨頗覺厭煩而決心辭職者也且因東三省現況多有不決之事乃藉口王永江氏辭職問題而露辭意(奉天電十五日到)

亦辭財廳長之劉海泉

## 四洮鐵路局油類絲屑招標廣告

本局呈奉批准標購機務用各種油類及各種絲屑爲數甚多定於三月十六日在本局當衆開標凡屬殷實商號有意承辦者務於開標日以前携帶投標押欵大洋壹千元標單費壹元向本局材料課領取標單依據簡章辦理爲要特此廣告

## 國軍封鎖大沽口
# 使團將續提抗議
### 會議內容與抗議原文
### 一次抗議醞釀之所聞

北京特約通信、據外交界消息、北京外交團、因九日接得天津領事團之報告、特於十日上午十時起、在荷蘭使署開外交團會議、英美日法義等十二國公使均列席、由荷使歐登科主席、討論至十二時餘始散、討論內容、計有三項 一、關於大沽海口封鎖之天津領事團報告之處置 二、關於京津間交通問題 三、關於辛丑條約問題、討論結果、認爲 一、大沽海口之封鎖、不特有碍中外交通與商務、幷違反條約 二、京津間交通、應請中國注意保護、幷由英、美、日、法、義五國駐軍隨時注意、最終議定書、在天津三十里內、不特不得有軍事行動、幷不得有軍事設備、今竟發生此等問題、實爲遺憾、故議決由外交團領銜公使荷蘭歐登科氏代表外交團、即日向中國政府提出忠告書、至下午四時半、荷歐使乃赴外交部見曾宗鑑次長、當面提出抗議、抗議書原文如下

外交總長閣下、本使代表辛丑條約各國外交代表、特請貴總長對於下列事實、予以最懇切之注意據天津中國官憲聲稱、引電水雷十枚、敷設大沽口內、該處之水道、寬僅五百呎左右、並通告嚮導員、謂一切船隻不得出入港口如是、則天津海口、實已完全封鎖矣、又青島海軍艦隊與駐紮大沽砲台南之國軍、現仍繼續砲火衝突、此舉實層阻碍大沽海道航船之安全、而奉軍與國軍戰爭、就現時情形言之、北京與海道之交通、已完全斷、實違反辛丑條約之規定、上述、各國外交代表對於此種情事、特提出最急切之抗議、並要求中政府迅即制止中國之交戰軍隊、停止阻斷經行大沽海口之海道自由交通之行動、以符辛丑條約之規定、則各代表保留護外國船隻、及維護天津港口出入自由之討論權、相應照達須至照會者、荷蘭領袖公使歐登科、一九二六年三月十日十日上午九時頃、駐京英使麻克類氏偕通譯一名、赴外交部訪問外交曾宗鑑氏、關於此事、亦提出節略一件、內容略謂 本使昨得天津本國總領事報告、大沽海口、國奉兩方、已發生戰事、外國商船、全不能通行、九日國民軍方面幷於海口敷設水雷斷絕交通、影響商務、本使不勝遺憾、查辛丑條約最終議定書、京津間交通、不能阻斷、天津三十里內、不得有軍事行動、幷不得爲軍事設備、今竟如此、實屬蔑視條約、應請中國政府立飭該地軍事當局、即日撤退軍備、恢復平時狀態云云 英使並聲明已電令駐本國總領事及濟南領事、分別向奉魯兩方當局提出同樣交涉、曾次長當允即爲轉飭天津軍事長官查照矣

北京另一通信、使團因大沽時生戰事、國軍將該處封鎖、認爲違背國際條約、曾於十日下午由駐京各公使名義向我政府提出嚴重抗議、並請中央迅速電令國軍將領、即日將所設水雷及各項危險物撤去、俾將停泊大沽口內外之輪放行、段合肥對於使團此種舉動、特別注意、深恐引起外交上非常惡化、故十日夜段宅召開臨時特別會議、因關防過嚴、詳情無從探悉、微聞一面責成外交部答覆使團、說明國軍此次在大沽口用兵、及敷設水雷不得已之苦衷、現已電令前方將領、相機撤消、一項急電鹿鍾麟、督飭門師長致中、速將大沽塘沽北塘等處戰區善後結束、擇要設防、以防敵人再有窺伺之虞、所有數設之水雷、亦當立即撤去、以重辛丑條約、該電十一晚已經發出、至於國軍能否遵令而行、吾人固不敢預料、倘大沽口危險形勢不早日除掉、外交團必有第二次之抗議、或取八國組織聯軍自衛法、亦未可知、更聞英公使麻克類、已派館員威靈敦、赴津沽一帶調查現狀、果有不利與英僑之處、亦擬採取相當手段待我政府、國人亟宜注目也

## 破題兒頭一遭之
# 賈閣第一次閣議
### 賈氏發言並對衆報告
### 公布之例案共有十起

北京特約通信、上午十時、賈閣開第一次國務會議、新閣員中出席者爲財長賀德霖、內長屈映光法長盧信、交長龔心湛、及賈自兼陸長之五席、外交由次長曾宗鑑出席、海農兩部、因楊文愷杜錫珪無信來京、均各由次長吳紐禮及秦瑞玠出席、僅教部總次長均未有人出席、十一時方陸續到齊、宣告開議、秘書長鄧漢祥報告文電畢、賈德耀起立發言、畧謂兄弟(賈自稱)才力棉薄、實難承此、任、惟執政期望甚殷、固辭不獲、只得勉爲其難、在此百端待理之緊急關頭、凡事皆請諸位幇忙、庶不致貽誤大局云云、賈氏又對衆聲明、現閣員未就職者、尚有四人、一、外交顏總長因欲專力解決關會各問題、曾向執政呈不明不能兼顧之意、現正從事挽勸、不日當有確切答覆、二、海軍杜總長、農商楊總長、均經去電敦促就職、日昨又電孫馨遠督辦、轉催楊總長剋日北上迄今尚未得覆、楊本人亦無來電 三、教育馬總長、迭經切實接洽、據云必須教育經費確有着落方能就職、現由財政部與四大銀行商借八萬元、以教育稅作抵、日內可望妥協、馬之就職、當然不成問題、以上報告畢、賈氏又提出軍事財政兩問題、請衆討論關於前者、先聲述八日晚與李鳴鐘督辦商洽經過情形、嗣又檢出晋督閻錫山來電、否認在石家莊與某軍發生衝突情事、各閣員對此、均有發言、詳情未便宣佈關於後者、由財長賀得霖、聲明第一步擬儘一星期以內、先籌百餘萬元、維持現狀、第二步再謀長期肆應辦法、至少限度、亦須籌出三個月政費、免致財用匱乏庶政停頓云云、在座各閣員聆言均極滿意、遂開始討論下列各議案(甲)甘肅劉郁芬、電請轉催李鳴鐘早日赴任案、討論結果、決定據情轉函李鳳鐘查照、但據另一報告、謂賈德耀昨在閣議席上曾發言云、警衛總司令兼警察總監鹿鍾麟、因軍事吃緊、已赴前方督戰、京師治安、關係重要、不可不有人負責、擬以李鳴鐘暫行兼代警察總監及警衛總司令、以事責成、而維治安云云、各閣員一致贊成、決定即日明令發表(乙)西北邊防督辦張之江、呈請試辦甘草專賣處、藉充開發西北經費、擬具條例十六條、請予核准案、討論結果、決定准予備案交主管機關查照、至下午二時、始散會、公布例案如左

一、議定特派內務總長屈映光兼任賑務督辦 二、議定綏遠政務廳長賈德潤免職、遺缺以郭景岱簡任 三、議定甘肅寧夏道道尹陳必准辭職照准、遺缺以邵遇芝簡任、西寧道道尹車遇衡免職、遺缺以林競簡任 四、議定熱河全區警務處處長邱鍾嶽免職、遺缺以閻子誠簡署 五、議定察哈爾全區警務處處長王冠軍免職、遺缺以黃中漢簡任 六、議定財政部司長陳同紀辭職照准、簡任金煥章、楊允楷爲財政部司長 七、議定簡任徐謙署新疆財政廳廳長 八、議定江南造船所所長陳兆鏘辭職照准、遺缺以鄺國華簡任 九、農商部提議第二次全國國貨展覽會、擬延期舉行、議決照辦 十、交通部提議援照京奉津浦兩路成案、整理京綏鐵路長期免費乘車證、議決照辦

## 靳雲鶚又
# 乘勝占領彰德矣
### 入彰爲王爲尉之全部
### 並奉吳命將援李攻保

彰德特訊、王爲蔚軍隊、已全部開入彰德、是蓋緣陝軍殘部、未予抵抗故也、目下彰德秩序、由王軍維持、尙稱安謐、又據衞輝紗廠之電、亦謂王軍全部已抵彰德云(彰德在河南之極北、再進直隸界矣)

北京特訊、某方面頃接靳雲鶚由開封來電、報告軍事情形、電末自稱爲聯軍第一總司令云

另一報告、吳佩孚現已命靳軍爲李景林之聲援、使攻保定、唯靳不北進則已、若北進則在彰德之方振武、必以全力阻止之、結果彰德與新鄉間、將必發生劇戰也至漢口方面所宣傳彰德已失守之說、實不確、唯彰德之電報綫、則似已發生障碍、方振武之無電來京、亦已三日、此則爲實在之情形耳

## 難成事實之
# 奉國兩軍議和訊
### 郭瀛洲等之枉勞奔走
### 赴張赴平均不得要領

天津特訊云、據新由奉來津之某要人談云、郭瀛洲現赴京張一帶奔走奉國妥協運動、惟郭自稱未受張雨亭之命、本人此行係代表東三省人民云云、故郭之行動確與雨亭並奉派無何等關係且雨亭前者深信上回郭松齡倒戈、或係郭受命某方代爲游說之結果故銜郭甚深、且曾懸賞五萬元逮捕之是則張郭現在關係之隔閡、可以想見、至國民軍果以何等資格待郭、抑以何態度與之交涉、既係疑問、讓一步言之、假使因民軍認眞與郭交涉、並商定具體條件而奉方能否容納、又係疑問、據此以觀、則郭之奔走奉國妥協、將舉何等效果、則非吾人之所知矣

又據京中消息、郭瀛洲、馬炳南與馬福祥、張樹聲、劉之龍、王乃謨等、已於十日上午六時回京聞郭等日抵張家口時、與張之江等會商、張等仍欲候軍事結束後再行籌商善後、次至平地泉、晋謁馮玉祥、馮因氣候漸暖、正可出國考查、其眷屬已先期送往庫倫、馮氏本人亦在拚擋行李中、郭氏述及來意、馮比謂我已下野無權過問國奉兩方之事、不過我局中華民國一份子、亟願國內和平、早日實現、此種心理、想舉國皆屬一致、前此李景林破壞和平、致釀成今日之局面、我與雨亭毫無惡感雨亭要熱河、我以閒散之身、當然不便過問、但前此所以派人守熱河者、因闞朝璽棄地自去、地方秩序、不能不設法維持、今雨亭既要此地、我想國民軍方面、當然無固執之處、次又言及其他之各事、郭當在平地泉致電張作霖、請先行停止熱河及榆關方面之戰事、再廣續會商其他各事、郭與馬福祥王乃模等訂於十日晚或十一日晨赴津、與鹿鍾麟、孫岳等會商一切云、又聞郭氏此次所持之條件、其內容大致爲(一)國民軍退還熱河(二)山東維持現狀(三)直隸須有公正之解決(四)河南之事、由現在豫境內之將領自行解決、尚有數項則尚探悉云

又聞郭瀛洲由津抵京時、國軍要人爲歡迎、和議前途不無希望、不料此種和空氣、愈促奉天急進派之反感、因之灤州方面戰事、轉呈激烈狀態、當郭等京赴張時而張之江已得有灤州報告 及郭抵張垣、張之江幷不願意見面、因王乃模疏通、張與郭始有一度之周旋、比將和議問題推在馮玉祥身上、郭等又赴平他泉謁馮、而馮之態度、比張之江尤爲冷靜郭知和議絕無希望、遂同馬炳南匆匆返京、到京後仍寓長安飯店二十五號、甚爲沮喪云

## 政府要求
# 蘇俄嚴禁種煙

京訊、外交方面消息、政府以蘇俄沿海濱省一帶 私種煙土、偷運入華、流毒甚廣、昨曾照會駐京蘇俄大使館、請即轉飭各該地方官、嚴禁私種云云

## 行將實現之
# 時局重大變化觀
### 段派計畫或將成事實
### 梁曲吳等暗中之活躍

北京特訊、五日晚政界方面傳出消息、一星期內、時局將有重大變化、其變化爲何、即係段派調停國奉兩方之計畫、將可成爲事實之表現是、聞其進行內容、約分三步 一、先請雙方中止軍行動 二、直省督長兩席、於可之協商之範圍內、讓一席於段派各要人、俾與國奉兩方、易於接洽 三、熱河問題、以互讓之精神求一折中辦法、此二步如能得精方同意、則以一軍全力援豫、與川讌湘鄂內之反吳將領聯絡、取包圍戰略、進攻武漢、務將吳佩孚解決後再以會議形式之妥協雙神、磋商善後、聞此項計畫、孫傳芳極端贊成、並令其駐京代表襄助進行、試觀接近孫氏之楊文愷杜錫珪等、加入曾閣、可知段偽孫最近關係之密切矣云云

又據外人方面所得確訊、段派策士梁鴻志等近向張作霖建議、請張勿助李景林圖直、並謂李氏若僥倖戰勝、則與奉方以極大不利、因李被直系殘黨中之津派首領包圍已久、寧認其將爲吳佩孚效力、而阻奉方在中央之發展、不若援助吳某、佔有直省督長中之一席、較爲得策也云

又段派調停國奉兩方之消息、已列前信 六日晚續得關於此事確訊兩則、特爲錄出、足證時局變化之期、似已不遠矣

**國奉兩軍賡續和議** 自豫鄂戰事發生後、張學良即派航空處長劉光克來京、與國民軍方面而接洽和議、劉氏已將連日接洽情形、隨時電致奉方報告、昨因接張學良電召、已出京回奉、京中某方面昨又接奉張作霖來電、謂續派郭瀛洲馬炳南兩氏爲代表、准於六日到京、似此情形、國奉兩方之和議、或有成立之可能云

**吳光新等暗中活躍** 連日因戰事影響、各派策士之活躍、異常猛烈、謠言亦因之層出不窮、玆據消息云、久寓奉天都旅館之奉段祖瑞秘書長梁鴻志氏、定於二月二十七日在大連與曲同豐秘密會晤後、梁則前往北京、曲則向濟南而去、據聞彼等近因李景林過於接近吳佩孚、段派固不待言、即奉天方面亦恐其爲將來之禍患乃有不願其復爲直隸督辦之意、但奉天方面、日前又無適當之繼任人物、且慮發生問題、於是協議決定毋寧以段派之人代之、議定後、梁乃遄赴北京謁見段執政曲則往濟南與張宗昌會商、惟聞此種計畫、係現在伏處天津之策士吳光新暗中活躍之策略、故其前途如何變化、尚難逆側云云

## 新任財長之
# 目前財政大計畫
### 德欵緩不濟急俄欵亦在提議
### 舉借內債與否尙未定

北京特約通訊、新任財政總長賀得霖氏、對於目前財政計畫、擬以德國賠欵金馬克換算中中國方而每年應得之二百六十餘萬元欵額爲擔保、發行千五百萬元公債但此項計畫、將來縱能成功、亦須要相當之時日、遠水既不能解近渴、故目下擬向內國銀行團、暫借二三百萬元、以濟目前財政之急、在內國銀行團、以前履經政府要求借欵、從未不予爲力、惟刻下當玆金融緊澁之際、能否遂允政府之要求、實一疑問云

又訊、中俄賠償處分委員會、已由中國方面代表徐謙李石曾與俄國方面委員進行種種協議、據聞擬由該項賠償金中、每年提出二百餘萬元、作爲擔保品、發行一種教育國庫券、即以其一部、充教育界經費他一部充某項經費云

又據另一消息云、賀得霖就任以後、對於財政計劃、已在努力進行之中、其較爲長久之策、則爲以德國賠欵、按金馬克計算、找出三五百萬、爲發行新公債之基金、或將俄國庚子賠欵借出、作爲發出大批公債之基金、前項民國八年財政部與安格聯間曾有正式聲明之公文、在政府今日、自亦言之成理、聞賀氏已派人向安交涉、此欵本在安保管中、今不過欲從關餘中、提出若干找補金馬克換算之盈餘、此長伸則彼短縮、關餘減少之結果、或于其他公債不無影響、故據接近安氏者宣稱、安於此不無躊躇之意外銀行界觀察、則謂公債之能否發行、須視時局之環境如何而定、安格聯之實成與反對、尚非重大之關鍵云、至于以俄欵發行公債一層、從前學界曾迭有事議、在安格聯之意、以二三百萬救學界之急、似非不可商量、如數目太大、則亦不能辦到、然此欵現爲俄人於此、本有特殊目的、似不容輕于放手、而安格聯之能否答應、亦無把握、要之公債計畫、就日前環境看來殊覺不易辦到云

# 馮不重登舞台

京訊民黨要人柏文蔚、日前曾致電馮玉祥敦促出山、馮氏昨已有復電致柏、表示不重登舞台、該電原文如左、北京崇內鈴鐺胡同柏烈武仁兄大鑒、惠電敬悉、時局糾紛挽救乏術、過承推許、益用慚愧、雖經同志勸挽、暫停征車、豈敢重登舞台、貽羞泛駕、特電敬謝、即頌春祺弟馮玉祥蒸

## 蔣介石之
# 棄職赴港

香港特訊云、據道路省傳、盤據廣東之赤軍領袖蔣介石、業已棄職、就來港之途、目下廣州附近之人民、到此間避難、仍繼續前來、但不似先前之衆多云香港又訊云、粵省主客各軍、意見衝突汪[illegible]調協無效、李福林與吳鐵城聯合、陳兵江門附近、聲言驅逐朱培德、李濟深回師西江、宣告中立、譚程尙無表示、東江陳軍響應吳李粵局復入紛擾狀態中矣

# 魏部改編豫軍

北京函云、魏益三在保定繳除國民二軍一部分軍械、玆據某軍事機關消息、當胡景翼督豫時曾有一鄭某向胡要求差事、胡當允鄭某先行招兵然後改編、以人數之多寡以定團旅名稱、鄭乃在豫招募潰兵及土匪共千五百人、成立一團、並得有槍械八百餘支、其時胡已逝世、鄭赴開封謁見岳維峻、請求改編岳不允、及郭松齡倒戈、岳令鄭率所部駐紮保定、此次魏益三至保定因該軍非正式軍隊養給、皆由二軍酌量供給、隊軍欲改編於本軍內、鄭表示不願、將在保定車站之票車扣留欲赴河南、魏派人交涉無效、迄十日魏以强制手段、實行收編、並未繳械云云

## 哀情小說　封鸞恨史　(三十九)　(李邏梅)

第十四回　木瓜美人不妨委棄　鐵心君子何苦傷悲

你很不應當爲個女子、便顛倒得這般樣、早知你是個如此般情人我決也不交你了、試思不孝有三無後爲大、只爲一個情字不遂、就迂而喪生、上負孀母鞠育之恩、下絕韓氏血胤之嗣、死在黃泉、對得起祖宗三代嗎、有面目見亡父於地下嗎、友信聽着、早已愧得頭低過胸、恨無地縫可攢、立德又說、假使鳳鸞、今生永不能嫁你、你還能再重新病起、以致病死嗎、立德這番話、宛比冷水澆頭、頂門著棒一般、友信纔如夢初醒、立刻心地光明、坐在病床好似面壁達摩、合着掌皈依三寶深深懺悔道、承哥々不棄、不吝敎誨、這番話、宛比讖諷禪語、立開胸中茅塞、現在小弟的胸際裏外氷涼了、謹遵雅敎、願佩終身以爲戒、如那座右銘一般、立德又說、話既說開、弟幸覺悟、如今索與合盤托出、一絲不瞞、實告訴你罷、以前所說、聘定鳳鸞爲弟小星、喜期不遠、合巹在即的一片話、實實在在是騙你啊須知已因如此這般、婚事截絕、如今鳳鸞且已名花有主、嫁出多日矣、所有眞情、都告訴你了、你還是死去呢、活着呢、或是再病呢、友信萬不料以下有這一篇刺耳的話、一陣耳鳴、熱血上擁一顆心漲得斗大、只覺得目前天旋地轉、百骸無主、竟暈死於牀上、立德並不心慌、知他少停要活轉來的、而且相思病也能自此除根、果然不出所料、約有兩刻鐘工夫、友信叫聲把了我也四字遽然醒轉過來、立德替他捶着背揉着胸、灌些清水、友信又痛哭一陣、血脈復元、情絲斬斷、覺得澈底大好起來、惟有身子軟弱而已、立德又取出鳳鸞所寫的最後一次之情書、遞於友信、友信讀過細細咀嚼書中滋味、覺得字字有絃外音、好似句裡行間、都有情絲存着、皆被淚花漬過、不禁見字思人、又是一番傷感、然後收淚、向立德拜謝曰、哥哥眞是恩同再造了、將我痴人喚醒、功德無量、祝你福澤長綿、我惟有感紉五中、待來生結草銜環、補報此恩吧、立德說只、要你澈底覺悟、回頭是岸、立地成佛、便萬千之幸、大家之幸了、怎敢望你補報、請靜自養神罷、隨起身告辭回家、自此以後、纔將友信的鐵石心、輕輕打破、好似吹散浮雲、露出明月、永無悲傷來侵襲了、正是

情天劫後靈心覺　明月光時玉液重　請再看下回分解

第十五回　非文君怎解省如渴　善卸果愈變情魔

話說友信的病、既一天比一天大好起來、漸々恢復康健、能以上街行走、韓老太太、自是歡喜、感念立德不盡、有一天、馮立德又走過韓家來、邀友信上街散步兜々圈子、以解積悶、二人出室攜手而行、立德且走且談、突然問說、我想天下的美女子、爲數至多、決不止曹鳳鸞一個、我說這話你信不、友信呆了一會、纔慢吞々答說、信固然是信、但恨萍踪飄梗、大不易遇耳、以小弟的生平、所見的粉紅黛綠、却要算鳳鸞是第一了、立德便接着說如今就有個勝過鳳鸞的女子

## 時評

# 馮玉祥不願再登舞台　(侗々)

◇人之出處宜愼、治世已然、孔子有用舍行藏之謂、至於亂世、則人之出處、尤當審愼、更無待言矣、不然、一已之犧牲、不過身敗名裂已耳、而關係於邦國人民、尤鉅且大矣

◇馮玉祥於國軍下直之後、即翩然下野、其一種企望和平、視民如傷之心、令人肅然起敬、故世論褒之、未久乃有東山再起、任命宣撫之命、世論遂由褒而貶矣、莫不以其虛榮富貴之心未泯、政府始有此舉也、今觀其致柏烈武一電、幷日昨張垣消息、始知馮氏決不出山、定赴歐遊歷、其對柏氏則云、不願再登舞台、觀此可知再起東山、非出馮之本意、不過三軍將領果眞愛馮戴馮者、當成馮之志願、勿再强其登台也

## 大連汽船定期行輪

伐表電話四一八五番 販房電話七二七五番

●開往芝罘青島
▲西京丸 三月十六日正午
▲大連丸 三月十九日正午
▲榊丸 三月二十三日
●開往天津
▲長平丸 三月十七日午前十時
▲濟通丸 三月廿一日午前九時
●香港行
▲大山丸 三月 日
▲第二東洋丸 三月二十二日
▲興順丸 三月二十五日
▲英順丸 四月五日
●安東行
●龍口登州府行
▲龍平丸 三月 日午後六時
●廣東行
▲隆昌丸

大連汽船株式會社

## 大阪商船定期行輪

電話 四一三七番

●門司●神戶●大阪行
(每日午前十時出帆)
▲貝加爾丸 三月二十三日
▲香港丸 三月三十日
▲哈爾濱丸 三月 日
●開往上海福州基隆高雄
▲亞米利加丸 三月二十日
▲貴州丸 三月 日
▲盛京丸 四月六日
▲福健丸 三月三十一日
○新義州鎮南浦仁川羣山木浦釜山長崎鹿兒島三角若津行
▲大智丸 三月二十八日

## 日本郵船定期行輪

電話 三七三九番 電話 七八四六番

●開往神戶橫濱
▲淡路丸 三月廿三日
▲高砂丸 四月二日
▲相模丸 四月九日
●歐洲行
▲膽波丸 四月四日李浦行
▲德哥丸 三月廿六日漢堡行
●天津行
▲淡路丸 三月 日
▲相模丸 四月一日
▲高砂丸 三月二十五日
●牛莊行
▲勝浦丸 三月二十五日
●青島仁川鎮南浦行
▲會寧丸 三月二十七日
以上各船因天氣及其他事宜時行改期

## 三井物產定期行輪

電話 七〇〇一番
▲蓬萊山丸 四月十日桑港沙市
▲赤城山丸 五月六日同
所在本欄各項航路請會處帳房可也
大連山縣通三井物產會社
船舶部出張員代表電話七一〇一
荷物取扱店 辦大山通 宮崎商會

## 政記公司定期行輪

電話 四一四一
▲宏利號 三月二十一日青島海洲
▲新利號 三月十六日厦門
▲東興號 三月 日興化
▲有利號 三月 日龍口
▲公利號 三月十八日青島海洲
▲得利號 三月十六日天津
▲海昌號 三月十七日天津
大連市監部通
政記輪船股份有限公司

---

## 骨瘦如柴

及服用嬰孩自已藥片始獲腸胃有序體力加增

浙江紹興魚化橋震森元雜貨號主阮陽生先生來信聲稱彼之長孫由藥片之奇功得獲救治其原函如左云鄙人長孫保康現年五歲於前年身患食積以致肚腹腫脹痛硬如石塊延醫服藥罔見功效益致面黃肌瘦骨削如柴幸逢友人胡君勸服嬰孩自已藥片鄙人初不之信嗣因公赴杭道經保佑坊中法大藥房舉行特別大廉價憶及小孩之病當向該藥房購到藥片一瓶依法服之果見功效連服藥片不料藥到病除身體較前強壯近來飲食加增體力雄厚獲此大德無以為報特書數語以表謝悃嬰孩自已藥片係韋廉士醫生特製嬰兒及小孩之靈藥專治嬰兒胃弱不化大便閉結肚痛腹瀉嘔吐寒熱傷風驚風痰厥出牙痛苦蛔蟲積食等症凡經售西藥者均有出售或直寄郵票大洋六角至上海江西路六十號韋廉士醫生藥局原班郵奉一瓶每六瓶大洋三元郵力在內

---

## 快買各國農業試驗場證明

獅馬 商標 Trade-Mark

## 最有效驗的德國肥田粉

德國的獅馬牌肥田粉 早經各國農業試驗場證明 為最有效驗的肥料 本行自經售以來頗蒙各處農業家 紛紛爭購 因為種植一切黍麥稻粱 以及棉花瓜果等類 施用此粉無不收穫加倍 又省錢 又省工 又無滋生害蟲之患 其利益不可勝言 茲屆新年春耕在即 各處來購者 又絡繹不絕 本行為普願各處農業 皆得豐收起見 特又運到大批貨物諸君如欲增加農產之收獲 請即快來購買此粉 本行無任欽遲 茲又特備貨樣函索即寄

東三省總經理 奉天營口 英商 **源來盛啓**

**贈券** 將此券剪下並注明詳細地址隨郵寄下不費分文即可得獅馬牌肥田粉一小包
省 縣 街 號收

---

## 廣告

廣告本與新聞記事相同深得人之博聞也近代商業之秘訣均特利用以廣告

---

日本、朝鮮、中華民國以及向歐米各國旅行者請試利用為禱

日本國際觀光局 **大連分局**

電話{滿鐵社內 八四三九 三三九

---

## 泰華樓菜店啓事

敬啓者本樓營業多年 荷蒙各界光顧無任銘感茲為商業競爭特別改良建築三層樓房周圍一百餘間一切工程俱照西式凡屋上庭園花欄魚池電燈瓦斯冬暖夏涼之品無不設置完備非惟清雅可觀實與衛生有益當此桂飄金粟秩序平分正各界交際宴客之候是以重將各屋陳設異常整頓油漆彩繪煥然一新包辦應時宴席盡善盡美選用堂役伺候非常殷勤如蒙各界諸君倍加惠顧曷勝翹盼歡迎之至恐未周知特此廣告

電話 四六七一 七七五七 三五二七番 大連市監部通二丁目八十一號地 泰華樓菜館謹啓

---

## 連陞棧廣告

本棧此番開辦與前大不相同因為擴充營業起見特租妥浪速町三階大樓壹處通共百有餘間寬濶潔淨熱鬧非常男客女眷各有分室迎送週到方便寢食貴客駕臨一試便知不謬也

大連市浪速町 電話七四六〇番 本棧主人謹啓

---

齒為健康之基礎

聲音美及表情美以至於健康 具悉係由齒之健全而得者也

齒科一般 治療拔牙 及口腔科 鑲牙換牙 診療時間 每日自午前八時至午後六時

大連市紀伊町十三(電車道側)

**秋山齒科醫院** 齒科醫學士 秋山直 電話四二二九番

齒之健康關係壽命之長短

---

# 大連 泰來綢緞呢絨號

最新採到各種時髦鮮妍雜色閃緞歐美各色花素呢絨定做新式雨衣時值歲末春初價格一律從廉藉酬雅誼外有經理老練印雜色線車牛頭靛油百代唱機唱片凡蒙賜顧無任歡迎

開設奧町五十五番地 電話長{五二八二番 七四四五番

---

## 潤昌盛肥皂工廠廣告

啓者敝號在大連開設有年前為提倡實業挽回利權起見特應時要求故圖永遠之營業力謀改良不惜重資特由俄國聘用工師名技選上等原料製造各種肥皂無不俱全蒙各大商號惠顧者比較與國品無異拱稱空前獨一之純粹國貨前除春暖又將歷下特製上等頂質應時暢銷物美價廉如蒙賜顧無任歡迎恐未週知特此聲明

品三鹿條皂 鹿印方皂 名鶏印方皂 セエクサラ 另有各種粗皂

大連伏見台惠比須町一丁目三十五番地 電話七六七〇

---

## 請看信用昭著諸所便利之旅館

大連 中華本棧 主人張炎町
營口 中華棧 主人張炎町 電話九四九
長春 義昌公司 主人張炎町 經理李會雲
青島 中華棧 主人張炎町 經理姜品一
哈爾濱 中華棧 主人張炎町 電話四三八五

本棧內設西式客室應酬週到無須贅述兼設有運輸部轉運貨物代辦客事

▲本棧電話五七四四 ▲電話四二〇〇 ▲運輸部電話七九七一

---

## 新到來之絕對不用改字加字之斜子打字器 為正金銀行之推選品

近時證券表面之金額及其他重要文字時常發生改字除字與其他等不正之事件然而如用本器時絕對無有不正事件之發生特有非大之安全可妨未來之損害

德國製之最優美貼糊玻璃化粧紙品質優美絕非如他製品之粗匯而且玻璃精擭益堅決無脫落之患無論書室事務室均須必行使用之者也樣式甚多不及備述

大連市浪速町大山通角 **天野滿書堂文具部** 振替大連六三番 電話四九九四 四三〇六番

---

小野田洋灰公司製造

# 龍牌洋灰

總經理處 大連市西通 **小島定吉商店** 電話五七〇〇番 三八七一番

---

## 旅客注意

大連市常陸町 **聚蚨棧** 電話三七三八番

本棧現將房屋重加修飾人員力行整理男女異室招待殷勤代理車船客票報關完稅遠近紳商請祈駕臨

---

## 旅客注意

大連 **裕泰棧** 監部通二六番 電話六四七〇番

青島 **裕泰旅社** 即墨路十三番 電話一七二五番

本棧現將房屋重加修飾人員力行整理男女異室招待殷勤代理車船客票報關完稅遠近紳商請祈駕臨

---

## 博愛醫院

大連小崗子宏濟街

耳鼻咽喉眼科 主任 孟天成
外科 主任 郭進木
內科 主任 徐榮
產婦人科 主任 日冲ヒナ

電話 五四六七 六八〇九番

---

## 內務部化驗農商部註冊

凡患風濕骨節疼痛○手膊肩背骨痛不得抬起舉動○腰腿脚膝疼痛不能彎轉伸動○梅毒瘋痛○寒濕襲入筋骨疼痛○痛至身不能翻轉○手不能拃抑○足不能履地○或半身不遂○或四肢不能動○及一切藥酒湯藥無功外用針炙百治無效者 服此露 立能止酸止痛舒筋四肢行動如常 **筋骨疼痛**

凡患小便腫痛破爛○包頭危險疳瘡○魚口便毒橫痃○婦女下部陰瘡遍體楊梅大瘡○圍肛痔瘡○瘰癧囊癰腎囊潰爛○楊梅結毒項穿鼻塌毒氣上升咽喉疼痛○梅毒入骨四肢瘋癱○及久不收口外科一切疑難 膿水淋漓痛苦難熬百治無效束手無策者 服此 **惡毒瘡瘍露** 立能解毒止痛消腫生肌收口全愈

謹防假冒 務請認明金鷄商標

總發行所上海英租界西新橋 **濟華堂藥房**

各埠藥房均有代售函購亦可

分銷處
大連 宏濟街德興藥房 監部通華泰藥房 千代田町衛生藥房
營口 東二道街德發長號 東大街華權東號 太平康里街義順成號

---

## 東三省新聞

### 奉天

# 奉軍放棄灤永後 又集中兵力返攻
## 張學良氏來電報告 双方激戰已迫在目前矣

據十二日在昌黎之張學良軍團長來電于張總司令其電文之內容大畧如左

我軍入關后對敵人連戰連勝勢如破竹前進無阻于十一日國民軍續至我軍之后路向我軍攻擊牽制我軍之前進及至十二日我軍不得已乃放棄永平灤縣之兩地全部退却目下各軍官長督勵部下施最鞏固取防備現已將集中全軍作開始總攻擊之計畫將來决不致再招如斯之敗也矣

據此觀之奉軍尙以在灤州之國民軍由天津未有增援故不戰以期其投降不意受國民軍頑强之狙擊以致退敗也然而十三日奉軍在灤州將開始總攻擊一方面奉軍騎兵隊已佔領唐山斷國民軍故後路故在灤州之國民軍現已成囊中之鼠無何術可施矣或實行投降或向他方竄逃然即急鼠反來咬猫故双方于一二日中必有極猛烈之戰鬪也依現在之勢力觀之奉天軍必有勝算云（健）

## 騎兵奉令西上

吉林騎兵三十團團長張少武於十二日因西方軍事忙迫帶同騎兵七百二十餘名急赴榆關聽候前進云

## 派員撫慰俘虜

自軍興以來奉方據來敵人之團長齊洪遠鄧錫侯等七名張總司令爲體恤起見特令軍署韓副官尉問以盡一視同胞之意云（健）

## 鄭頤因公來奉

吉林省政務廳長鄭頤係前江蘇省長鄭謙之弟在職甚爲得力而王代省長樹翰假期內委鄭氏代行省長事宜頃聞鄭氏因某項要公必須來奉禀報一報昨已到奉三五日內即當返吉以重職責云（健）

## 暫爲維持現狀計 官銀將發紙幣
### 將來仍設法收回

奉天東三省官銀號因現時用欵甚繁爲維持現狀計奉當局之令於本月十五日起在號內開工印刷奉大洋匯兌劵若干萬元以便流通市面俟時局底定即急速設法換收云

## 決定進攻天津
### 運輸軍需之忙碌 徵集車馬均來省

奉軍進兵于關內專爲剿滅在灤州國民軍其后既入兵于關內又變更其保境安民之方針開始攻擊天津兩國民軍則聲明媾和向奉軍要求停戰無條件讓歸河熱以是奉軍進攻熱河事遂漸緩和是乃爲國民軍緩軍之計耳故一方以主力軍隊期一氣擊破直魯聯合軍而對于該方面戰畧甚爲狡滑奉軍以是緩作準備而直魯聯軍又再三要求奉軍出援是故奉軍主帥之張雨亭保安總司令則中止保境安民態度乃决然正式聲明攻擊天津同時于總司令部命軍需課 兵工廠輸送 課兵站部等均行準備戰鬪若軍器及火藥之運輸已自月之十三日開始着手在各縣徵定大車已均繼續送來故奉天軍城內總司令部甚爲忙迫而京奉線因軍用列車以是乘客列車不能運轉矣（健）

## 電請接濟軍費
### 奉方正急爲措辦

直魯聯軍頗得勝利軍費一節時形斷乏李景林張宗昌爲事前籌措起見特於前日電請奉天張總司令接濟軍餉若干萬元聞張氏以事實俱在自應設法接濟刻正急爲措辦以便匯寄云（健）

## 取引開懇親會

奉天取引所爲聯絡同業中之感情起見特於十三日午後五時在日站洞庭春飯店設筵開懇親會計到場之錢莊不下二十餘家計有大有公經理陳子權天福銀號等席間杯盤交錯頗極一時之盛又投妓侑酒而會仙閣之情文寶寶歌唱甚佳頗足令人魂消至七時許散席每家攤花費九元二角云（健）

## 南滿招生揭曉

南滿中學堂招考中國學生業已考過於十三日午後三日揭曉考取四十名限令被取生於數日內交具費用及志願書入學受課云（健）

### 奉天閑話

同胞多欲折城墻●●●●●

奉天城內之城墻建築有年觀瞻上既屬豐䅿防衛上亦甚得力而奉天市政公所成立時擬定折毀修築馬路旋以多年工程一旦廢除未免可惜且需時費工故又作罷城墻依然保存現聞一般同胞多數建議折毀城墻或有詢詰其故者伊日世勳炎涼多社鼠城狐之輩非折城墻不足以清除耳

大人女學生解釋●●●●●

中國之高官顯宦本有一定之官稱而譽之者及其部下頌以大人此大人稱呼然現下聞今解繹者所謂大人者保屬大淫試問那個坐汽車住大樓者無有幾個姨太太呢再有上大坑女子均藉口女學生一般人迫問其藉口之理由伊日奉票毛荒百物昂貴不得不學謀生之術所以上大坑者也可稱爲女學生或者有謂上大坑者眞有女學生請問教育當局將設何法不使有女學生三字傳入於走馬折柳耳

### 哈爾濱

## 警廳事務停頓
### 廳長擅離職守 發生意外兩則

濱江警察廳長吳德麟氏到任數月成績如何已有目共睹試一檢閱本埠有價值之〃紙數月來對警廳之評論即可畧窺端倪矣近據政界密訊該廳長之所爲已爲上峰深悉極感不滿又值有人在省控告位置頗形不穩該廳長處知大爲恐慌遂秘密晉省運動固位或謀首途乃不惜於數日竟擅離職守倉皇而去廳中人員事前毫無所聞不知廳長於何時何往斯亦足見吳氏行踪之詭密矣尤有奇者該廳長此番擅離職守竟未委人代理職務督察長早不直其所爲屢請辭職未得照准然久已消極不服勤務而總務科長亦以廳長離廳未令代不便多事以致廳內各項公務無形停頓此誠各處警廳未有之奇現象也查警廳乃地方上重要機關濱江又爲東北重鎭該廳奉務綦繁雖在平時亦復動致積壓今忽一旦連停數日是其影響於地方商民者寧不重且大哉吳氏曾歷任各縣警察所長多年亦警界之老手何對於責任上乃如此玩忽萬一於此期間地方上發生要案而無人負責辦理則該氏此番爲固位而離職者反將因之而位益難固矣所幸地方上尙未聞有何事故發生特廳內乃忽連出兩案且有人命關係倘是則女犯之自縊於拘留所與夫道署差役被毆於傳事處皆出自該廳長擅離職守之所賜也緣埠東太平橋住戶丁姓少婦年二十餘歲因家庭細故頓萌短見於日前某夜（約在月之六七日）十二時許將火柴四匣之燐頭和以燒酒吞服蒙被而臥其夫歸家見火柴根散拋滿地畧屡呼不應揭被推視則面色靑紫已不知於何時死去矣據隣佑揣測死者初意不過欲藉此恐嚇其始不虞毒重致死云云究竟是否如此則無人能詳詞經人告發謂被其姑虐逼致死警廳乃於八日下午六時將宋丁氏（六十餘歲）暨其子傳廳待審分押於男女拘留所中是時女拘留所中僅宋丁氏一人該婦竟於是夜十時用腿帶在門拴上縊死迨廳中人員發覺已不可救闔廳遂大猥狽無所措置徵聞檢廳派員檢驗竟認爲因病身死是否屬實尙待詳細調查並聞已將屍身備棺擡回宋家究竟如何處置局外人難悉底細惟人命至重今已傳遍全埠盡人皆知對於此案不處置已爲全埠人士所注視矣又該廳之直接長官之濱江道尹公署往該廳送遞公文之差役某甲素與該廳之號房（即傳事處）差役不睦日前不知因何互相口角繼而叫罵終且興毆閒道署差役被毆成傷（詳容確查續誌）道署員役聞知大憤將正式與之理論結果如何尙未探悉嗚呼警廳是何機關竟發生犯人在廳內縊死之創聞又其差役竟敢毆打上峰所派公幹之差役是雖可證該廳平素內部之玩忽頑悍然該警長而不擅離職守又何至連演此種不祥之事哉（生）

## 張長官已歸任

新行發表實任之東省特別區行政長官張煥相氏奉到委任後即赴奉行政暨請示機宜等情已誌前報茲向張總司令謝委並報告特區最近該長官在奉任務告竣未便久留遂於十二日午後一時許返任本埠各機關領袖數十人均到站恭迎云

## 定期招考高等警察

東省特別區警察總管理處所設之警察教練所自去秋第四期學警畢業故即擬改投高等警察若干以中學畢業或與有同等學力者爲合格以期訓練高等知識之警察嗣因本埠宜布戒嚴該所爲手槍隊駐防地遂致暫行停頓現以業經解嚴乃賡續前議於日昨佈告定於四月一日在該教練所擧行考試有志造成高等警察者幸勿失此良機也（學）

### 四平街

## 農會選擧職員

本驛附屬地地方事務所管農業舊組合會池田吉郎爲提倡農業發展起見於月之七日第二回開催議員選擧如下會長池田吉郎氏副會長安原宇三郎氏幹員竹五原房吉同櫻澤熊七氏會計淸水久雄同會基本金五年間每一名付金壹百圓云

## 郵便函件統計數目

本驛附屬地日郵便局於二月中往來信件計算如左

通常郵便普通信五一二八二書留一五四價格表記一二六代金引換計五二九五四配達數普通六九三九五書留一〇五六價格表記二七代金引換二〇計七〇四九八小包郵便引受數書留二四二價格表記代金引換二六九計九〇一爲替貯金爲替八五二〇二七一七九九四〇振替貯金六五七〇一二三六〇五二〇計二一〇〇五九一一五七二七九〇

### 鐵嶺

## 教所招集校長會議

本邑教育公所所長王顯庭氏現鑑春季開學業已多日本季學務應行改革之事務理宜有所討論以便施行故於日昨該所長於教育公所招集各校校長擧行校長會議開所會議之事項即查教員是否到齊學生有無缺席及其他關於一切教務前途重要之事云（駒）

## 徵訫捐改收大洋

錢法毛荒百物昂貴生活程度日高一日是以各界所受影響殊非淺鮮而蒙苦最者惟警學二界爲甚查諸警學二界開銷專以畝捐爲基本金當茲百貨騰貴之際薪資若不加以增漲殊難度日是故各地農工商各界均行增薪以維現狀現據與論云當局擬徵畝捐改收奉大洋之說以備警學二界增薪之挹注但事關乎全省行政須蒙省當局核准方可施行云（駒）

### 大石橋

## 隊長來橋任職

本邑守備隊々長安河內氏於十八號歸國新任之隊長片山中佐於十一號十二時二十四分列車涖橋任事（禎）

## 人夫募齊送營

本邑區所前接到營口縣署公文令東南鄉出車二十三輛各隨車夫一名外搬運夫五十二名區官姚雨亭氏業招集爲村正等會議前已將車夫聚齊命趙巡官押送去營交代明白於昨返橋云（禎）

### 長春

# 王省長預備下野
## 飭員在省垣趕辦交代 並在本埠租房預備居住

代理吉林省長王樹翰氏前爲家運不造老母幼子相繼病亡久有灰心政途之感想古歷年前又經省議會議員等對王氏提出不滿彼時王省長曁向奉吉當道表示堅决求去後承盛京張總司令給假休養移孝作忠各節詳情屢紀本報茲又據吉林最可靠消息云王樹翰省長近感於四週空氣不佳又動五日京兆之念現正飭辦交代並在本埠頭道溝中央通十四番地派人租妥樓房一所預備下野後之居住云（誅）

## 王太夫人發喪确訊

吉林省長王維宙之太夫人於去歲除夕前一日因病作古一節詳情已紀本報茲據省城确訊謂王宅擬定舊歷正月二十九開吊其他家祭點主等事逐日擧行畢則於舊歷二月初三日發引本埠各機關長官等均各預備輓聯奠儀花圈緞帳等物分別賫送吉林省城以資追悼云

## 高等顧問晉省

奉吉黑三省軍務督辦公署兼奉天東三省保安總司令部高等軍事顧問英順氏聽於舊歷二月初三日爲代理吉林省長王維宙之太夫人發引之期特於今日十三上午七點八分搭乘中東列車抵長即於當日九點換乘吉長列車晉省云（誅）

## 車站冠蓋往來

據車站消息謂東三省特別區行政長官張紹棠氏於昨下午九點搭乘滿鐵列車由奉天抵長即換乘當日下午九點二十四分東省鐵路小票又長春警察廳長修雲凝氏日昨下午九點四十搭乘吉長列車由省城返任其警廳勤務督察長魯俠民等均赴車站歡迎云又前四洮鐵路督辦馬龍潭氏於今（十三）日上午七時由四平街來長又濱江道尹蔡運升路警處長張貴色持別區審判廳長陳克正等均於今（十三）日上午七點九分由哈爾濱來長下車後即換乘早長列車晉省又長春警察廳長修長餘氏亦於上午九點直去吉林云（誅）

### 遼陽

## 新任師長來遼

本邑日本駐防第十師師長長谷川中將定於十五日午前九點鐘時由日本來遼第十師司令部接任云

## 藪野領事赴旅

本邑附屬地日本領事館領事藪野氏於十五日乘車赴旅參與地方官會議云

### 瓦房店

## 委員來瓦招兵

鎭威上將軍第三四方面聯合軍軍團司令部派劉志遠君來復招募新兵寓舊市街泉生內查該君軍學宏富經驗淵深精明幹練成績卓著特委爲招募委員現在各鄉連絡甘願入伍者頗夥

### 蓋平

## 警甲官長會議

本邑警甲所定於月之十二日招集城鄉巡官區保長等會議一節業誌前報聞於是日上午十旬鐘蒞會者二十餘人採其所議之要者爲嚴禁煙賭清查戶口並有警甲改組及增薪等議論云

## 冬防實行解除

當去歲冬季本邑警甲陳所長對於防務非常注意除飭警甲加班出勤外並派編多〃遊緝隊四隊分駐各區以資鎭守現查多往春來冬防應解除故定於月十五日實行解除云

### 營口

## 要人車塵馬跡

遼瀋道尹佟德一日前因公赴吉林復往金州會見王省長於十一號返營東三省鹽運使翟文選氏十一號由奉天返營遼河工程局技師岡崎文吉氏日前赴朝鮮等處視察十一號歸營日本警務署長竹友德太郎十二號赴長春處視察警政云

## 中東路又設售票所

哈爾濱中東鐵路公司爲便利旅客起見去歲曾在本埠南滿車站設立售票所出售北滿沿線各站客票嗣因遼河封凍旅客減少遂即停止現値河冰解凍轉瞬開通航路通行旅客又將增多該公司三二日內即將派員來營設所出售車票云

## 征集軍用車輛

縣署接到鎭威軍三四方面聯合軍來電徵集大車二百四十輛送奉需等因陳縣長奉令後當即分令四鄉各〃區從事征集刻已由各鄉送到四五十輛俟經即征齊送省云

## 定期校閱憲兵

東北憲兵司令部爲考察各地憲兵成績起見擬派副官科員等前往各處校閱并考試憲兵學術兩科之優劣本埠憲兵分駐所刻已接到此項通知現正預備一切以免臨時失措聞該校閱官員於月之二十日以前即可抵營云

### 海城

## 馬秣行將徵齊

本邑奉上憲訓令重徵谷草一百萬斤以備軍需等情曾紀前報茲據谷草事務所丁委員云自開始徵收以來鄉民悉踴躍輸將大有應付不暇之槪至三月十二日已收進七十八萬有奇所短不過二十餘萬斤惟苛車不甚好要刻堆積站台者已達三十餘火車云（靑）

## 奉令征集車丁

本縣去歲被征之車馬人夫前當戰事結束之際曾經放還一部分但刻下未歸者仍居多數人民苦累可想而知詎昨縣公署又奉到省令征集大車四十輛人夫八十名限期送省以應急需李沣溪縣長當即分令各區按每兩個牛主村出大車一輛人夫二名火速送縣以便彙齊送省云

## 運輸業開會議行規

租界地之轉運業者以近來奉票毛荒生活程度增高繼漲代客轉運貨物倘仍照舊日價格殊難維持現狀故該行主腦樺山重次貫博忱葉文軒于華卿劉春山會曉東于喜亭等於月之九日特假丸重公司開會公同磋議將去年之轉運經費酌量增加藉維營業云徵聞其所議之價成車糧石六元成車洋麵六元零擔每包五分洋麵百袋一元五角洋線每件五角煙捲大箱四角小箱兩角絲每箱五角燒酒每簍三角雜貨百斤兩角五分已即成行單分送各商家矣聞其所定之行規若有故意破壞或私自減價者罰洋四十元充公云

## 局長整頓電話

本邑地方電話局自按設以來事業頗稱發達聞本城按設電話之家已達二百具以上因通話者日繁接線生當然有照顧不週之處以致用戶嘖有煩言該局副經理李善卿氏有鑒及此擬於日內將電機電線重加整頓所有舊日所用之乾電池一概更換則電流充分傳話時自然淸晰云（靑）

## 奉令重徵馬車

本邑行政公署頃接鎭威上將軍訓令著飛速徵集馬車四十輛車夫八十名選擇妥貼即派員送往奉天兵站處以資調遣聞縣署自奉到是項訓電當即轉令警所傳諭轄境九區火速籌備以重軍需云（靑）

### 安東

## 日憲兵分隊長他調

韓岸新義州日本憲兵分隊長兼陸軍憲兵少佐走澤辰三郎氏現已奉令調任龍山某要職日前因向本埠各機關告別昨十號午前車遂乘經京義通車前往履新去訖（力）

## 本社啓事

本報各分社若以現大洋以外錢鈔匯欵於本社時按照左開行市可也

▲今日之行市▼

| | |
|---|---|
| 大洋對金票 | 一·一七〇 |
| 大洋對鈔票 | 一·〇一〇 |
| 大洋對小洋 | 一·二七〇 |
| 大洋對奉票 | 三·一〇〇 |

三月十六日 經理部啓


特別廣告

四平街永田汽車公司

本公司備汽車數輛每日駛行於四平街梨樹縣間長途則有東西豐之定期駛行車座價按奉小洋特別價廉謹此廣告各界諸君注意

洮昂鐵路工程局廣告

爲廣告事查本路工程尙未完竣前爲便利行旅已於去年十一月間開行臨時營業客車業經登報佈告在案惟貨運尙付闕如今沿線各縣商民皆以運輸不便貨物堆集紛紛請求早辦貨運業於二月二十五日起先辦理由洮南至江橋（哈拉爾格）間臨時貨運以蘇商困而便懋遷並將客車同時亦由洮南開至江橋俟後察看工程進行情形再隨時延長運輸區間欲知貨運詳細章程者可到就近各車站或本局車務課詢問一切除已經佈告外恐未週知特此廣告

茲將辦理客貨運輸車站列左

洮南站、白城子站、鎭東站、東屏站、街基站、泰來站、五廟子站、江橋站、以上八站

緊急廣告

敝公司經售各種果苗業蒙各大實業家先後大宗定留但奉票低落一再不起不免影響所及爲酬謝顧客起見茲照預定價格表待交欵時務必格外減算請賜顧諸君速來接洽勿懷觀望是荷

熊岳城南一區二號地 德裕厚代理富民公司謹啓

發賣各種果苗廣告

啓者敝公司經售各種果苗以及大龍眼葡萄香蕉葡萄苗栽十年於茲早爲各顧客徵驗苗木實確優良不肯悞人歲月交口稱贊因此對於營業發展一年强盛一年無如暑往寒來轉眼成年値此時際想各大植業家當必計畫進行手續敝公司有鑒及此感待顧客克已佈誠不惟檢查苗木優良種類眞確而價格亦酌減低廉製有多份種類價表以備顧客函索寄贈以備選擇種類賜顧俟買去苗木另贈與栽培說明書一份指導栽培方法不致誤會而悞歲月純爲大宗推銷起見請即惠顧無任歡迎此啓週知

熊岳驛南一區二號地 德裕厚代理富民果苗公司謹啓

聲明營業廣告

敬啓者鄙人在大連市西崗街二五六番地（大衙門西邊路北）建築樓房數間向南門面開設慶昇號今已數年多蒙諸君惠顧不勝感激之至今又在門市北部怡順成油坊後身設立大倉庫一處週圍板帳向西大門專辦各種雜穀米面飼養家畜雜糧豆粕粉肥料大麻子粕舖〃白蓆苫蓆生熟古鐵燋炭麻袋谷糠棚布紅土缸罐各種新窩艙鐵板囤糧所用葦摺子其他雜品俱全今又在大連管內欒家屯會廟嶺屯字廟嶺前設立萬春苗圃多年經明師專畦植山定子砧木苗又另接妥各種苹果苗桃苗梨苗櫻桃苗美桂香葡萄苗出賣以上各種果苗成績良好高管保足五六尺以上與買主栽植與山東此地水土冷熱最能相宜結果皮色艶美口味淸香較外埠運來之果苗勝强數倍兼長的十分茂盛又兼辦有害果樹蟲酸糟液喂果樹過燐酸肥料剪樹枝用剪子果〃園週圍所用茨鐵絲子俱全如有購者請至敝號或敝園接洽無任歡迎至於以上如栽植培養方法不明或害蟲酸糟液及喂果樹過燐酸肥料使用方法不明省以及果樹園內容一切有不明者望祈駕臨敝號或敝園敝人必詳細指導不悞恐未週知特此聲明

大連市西崗街二五六番地（西崗子大衙門西邊路北） 慶昇號

大連管內欒家屯會廟嶺屯字廟嶺前一番戶ノ一 萬春果園

長電話五八五六番 主人孫文慶

代理美國煤油 昌光玻璃廣告

美國杯印鐘印煤油滿蒙總代理

美國山阿掃希埃提砣公司開採之杯鐘兩印煤油及各種油類中國全域歸大連三菱商事經售而三菱又委本號爲滿蒙之總代理其油今秋初到當在滿鐵試驗煙輕耐燃與美孚老牌者不分伯仲每桶重量較他牌能多一斤半之數油到之處凡南北滿各地無不歡迎長春安達站本號有支店有欲購者隨便接洽可也

昌光工廠玻璃全國總代理

大連沙河口昌光玻璃工廠開辦迄已數月出貨精潔價格又廉銷路日見擴大良非東西洋來品所可比該廠已委本號爲全國總代理本號又於長春安達站兩處委本支店爲分銷處恐未週知用此聲明以上兩種本號定於舊歷明年由各地委任代理如有承認代理者請到本號接洽是祝

大連市信濃町七十三番地 長電話四二八七番 安惠棧謹啓


四行 下

四平街 曲家店 郭家屯 三林 太平川 雙崗 上 洮南 通遼 玻璃山 江口

## 洲鐵路 車時刻

車行

八面城 泉[illegible] 三江口 一顆樹 玻璃山 茂林 通遼 金山 [illegible]庫 開通 鴻興 黑水 洮南 太平川 曇庫 林 鄭家屯 一顆樹 曲家店 八面城 [illegible]

（時刻 [illegible]）

## 瑣聞

### △妓女熱客後悔▽

（奉天）藏春里玉仙堂榮喜與王逖康二人情投意洽結不解緣近來榮喜又不知何故意拋棄王氏與某某又設法勾引其人格亦屬極低落云（健）

### △錢莊增加股本▽

（奉天）日站天福銀號執事惠某開業以來競競業業營業上獲利甚厚股東均甚稱贊特公擬續本擴充買賣並訂立紅賬以資策勵互勉云

### △天足會開會誌▽

（皮子窩）管內碧流河會長協同普通學堂諸職員于月之七日午後一時招集會內諸村民於學堂開催父兄會及天足會臨會者除會民六七十名幼女二三十名外當會之村甲長協議員當地派出所巡查城子疃屯會普通學堂長董化南君亦因疃拜歸家聞訊來校首由會長致開會辭次由該職員演說新舊之教育學校家庭之速終及纏足與天足及放足之利害等項更由于會長令吏員等繼演說畢遂休息十五分間分佈天足會宣言傳單以資鼓吹最後由當派出所吉武巡查與宋家屯會普通學堂長董化南氏城子疃會普通學堂長石忠一氏對本會致賀辭對父兄殷殷勸告苦口婆心聽之者莫不鼓掌感激云

後列天足會宣言

一個肢體完全的人故意把他造成個殘廢無用的模樣這是何等的糊塗呢我們的身體稍受點損傷便覺着痛苦非常難道說把兩隻完全的脚折斷了骨頭包掉了肉就能行動自由嗎咳中用的婦女爲纏足所受的苦楚眞是說不盡哪給女兒纏足的和娶纏足媳婦的有多大的罪呢女子纏足的目的大半爲的是好看叫男人愛喜在古年盛行纏足的時代男子未嘗不以女子脚小爲美可是現在的人却提倡天足的女子名地已立天足會我們碧流河會從今天也立起天足會請大家勵行下條一有閨女的不要給他纏足若是已經纏了可以逼他快々解放一有小子的不給聘纏足的媳婦一把天足放足的好處要時常的宣傳起來大家別覩呀望別懷疑呀別恐惧呀奮鬪努力勇往直前的爲子女爲地方謀幸福罷（清）

### △媳婦死因不明▽

（蓋平）第一區屯道溝村村長張洪顯於客歲夏歷十二月間有在蓋檢察分庭成案之被拐孫姓女子一口（係營口人）年十九歲經溝春客棧執事張化南將該女調停賣與張村長爲兒媳身價小洋三百餘元當上車之際該女百般拒絕張村長即行動武十二月二十二日接至家中擇定二十八日[illegible]該村居民均前往慶賀並備四碟吃面以待來賓洞房花燭之夜不知因何身死其面上敷紙均露出血痕鄉里多有猜疑想係死者必有別故張村長恐此事敗露當即派人赴營口與伊母孫陳氏報信言汝女患病並未言已死待伊母至時始知已死早經成斂置於槐樹溝口伊母欲開棺驗看張村長百般不許並云陰陽先生亦云不可開棺伊母僅痛苦而已不知如何安置伊母回籍寄語此係人命要案該村長竟敢不報私和不知官府得悉能否徹底根究云

### △名角技藝出衆▽

（鳳城）鳳鳴茶園自去歲冬間復行開演以至於今其園內由上海邀來名角兩名十四紅小寶寶昨晚演鐵冠圖一劇十四紅起崇禎帝唱作俱佳神情極妙如崇禎復生一般次演伐子都小寶寶起子都武藝超衆嗓音洪亮聞其年齡十四歲可造材也觀者皆喝彩不置云

### △商店運到廠煙▽

（金州）東大街慶順盛雜貨店主人趙樹五氏爲人幹練有爲經濟夙富實商界中之高手溯該店開業以來所售之洋廣雜貨以義爲利眞是童叟無欺至各店員招待主顧亦頗殷勤久已稱替人口現該店新由吉林運到大批廠煙非特物品優良且開價尤爲從廉以故遠近主顧接踵其門大有應接不暇之勢云

### △巡官因案被控▽

（海倫）警察四區二分所巡官石仲珊前由警所稽查時充該巡官於稽查差時曾在四區二分所管界王緒五店地方擅罰一案受賄三萬兩千五百吊因奉委查馬純良之事洽遇該處住戶李長勝報告有吳占海於五年前拐去伊元未過門弟婦逃亡於外刻下方回等情該稽查當擒即自受理幷以空白紙記取吳占海指押私毀吳某承認姦拐ゝ草供聲稱非送案不可後經趙永山林青雲出爲說和在石稽查手行賄三萬二千五百吊與李長勝江錢一萬五千吊始行了事此次石某又往該處充當巡官吳占海連絡大戶若干又將該石某所作之種種之弊端一一證明在縣署呈控聞石某頗出多人說和未知能否完結容訪再誌

### △提升一等巡官▽

（海倫）警察第四區二分所二等巡官石仲珊自本月初旬由警所稽查調升即有轉升消息已誌各報於日昨發表經辛所長提升爲四區二分所一等巡官原有張巡官調充二區二分所一等巡官其二區二分所之劉巡官請假刻已分別交接清楚到差視事矣

### △偵探請假照准▽

（海倫）警察所自辛所長到差即將縣立初級中學教員湯化東請回籍[illegible]充本所偵探員調查外鄉各區所事畢回所未知因何與辛所長不睦遂上辭呈一次未准又上一次該員昨奉警所第二百四十七號指令略云據呈染患寒疾日久未愈懇請辭職等情已悉查該員學識優長經驗宏富本所長正擬借重因病遽請長假本難照准無如該員一再懇辭情詞眞摯病久未痊不忍挽留致誤靜養應准予長假以資調治而俾早愈仰即知照此令云

### △由鐵邀來坤伶▽

（鞍山）市場內同樂舞台由名角石瑞樓去鞍後營業日漸蕭條日昨該園執事人等集欵由鐵嶺邀來刀馬花旦坤伶孫小震擇吉開演望一般戲迷諸君至期早臨可也

### △妓女目空凡塵▽

（鞍山）永安里桂仙堂打住妓女翠珍年將二九貌僅中姿由客多到鞍以來營業日漸頹靡細查其故風聞前在營口與某茶壺有陳倉暗渡之事久被走馬章台者所棄因此營業蕭條幾乎要飯遂捨彼來此理宜重整旗鼓迅改前非熟料該妓不顧羞面仍念在營遂魚水之歡每日飛函寄信意在重修舊好不但如此偶有客來自矜稍通文字敖意橫生如接農商之客便以老杆呼之吾想既操皮肉生涯何故目空凡塵大事吹牛吾今寄語該妓清夜自思速急挽回醜聲可也

### △賭棍設圈套人▽

（鞍山）本埠有包工頭萬福亭者苛摟苦工日資稍有積蓄於去冬工務告竣又勾通市井無賴設阱套人每遇商賈之家竹戰紙牌二人互相叫令或用特別手段將牌編洗一處致使一般消遣諸君屢受其害望好賭者小心注意

### △保長呈請長假▽

（海城）八岔溝區保長艾守廉氏因事呈請長假已蒙衣秉長允許所遺保長一缺刻下尙未指定何人接充聞艾氏此番辭職因有友人爲其吹噓將在縣署謀一較優之差便云

### △煙館相繼倒閉▽

（海城）本邑高知事自下令嚴緝煙賭以來政警兩方所獲之煙賭犯不下百餘名賭局臨時斷絕自不待言而日本人所設之煙館亦相繼倒閉因每日徒耗使費不得不倒也他日死灰是否復然尙未可知云（青）

### △縣立師中招生▽

（海城）邑三孝寺師範中校於三月九日懸榜招生其簡章如左一以實施中等敎育預備升學基礎並培養生活實力爲宗旨二學額一年級六十名三年限三箇年畢業四學費每學期納費十二元食費服裝書籍等學生自備五資格凡高小畢業體格健全者均得投考六年齡十三歲以上十七歲以下七報名日期自三月六日起至二十號止報名時須呈驗證書或畢業憑照否則不予考試並繳試驗費一元取否概不退還其試驗科目只國文算術兩種云（青）

### △巡差大設賭局▽

（大石橋）本邑稅捐局巡差劉芝田者於日昨（即十號）夜聚有賭徒十數名在中國街南頭孫家大院大推牌九賭徒中有萬某（名未詳）係商人竟輸去十元一張之奉大洋一百六十張其局之大小可想而知此次劉某得之漁利亦不在少數然當此嚴禁賭博之際竟敢明目張胆設賭抽頭目中無法實屬胆大包天又屬機關人員知法故犯實機關中敗類有云劉某設賭不是今朝一夕以此終年生涯未悉管理當局能否取締訪明再誌（禎）

### △舉行火操紀念▽

（大石橋）本月十號爲日俄戰紀念本驛附屬地日守備隊隊長主催擧行火操紀念在火操場並有學生數十名運動競技及軍隊演槍作兩軍戰式機關槍砲聲如雷震以表日俄交戰之景況時往觀如堵頗有一番盛況至十一時始止（禎）

### △淫婦姦夫潛逃▽

（大石橋）邑南永安住戶丁金生年三十歲娶妻李氏年二十歲平日不安於室與本屯無賴王錫臣江搭成奸日久情熱曾有白髮之約故於日昨（十二號）晨該妻乘隙出門與王某双々飛去待丁某發覺四處尋找早已杳如黃鶴當晚丁某來橋警署聲明正在嚴查之中能否被獲容訪再誌（禎）

### △翠雲班已開業▽

（大石橋）本邑三等妓館鳳仙堂業已歇業該堂妓女翠雲率同事姐妹在北市場小樵之舊址開翠雲堂現已遷移完畢實行開市事由頗佳云

### △傳話致起衝突▽

（開原）昨有小孫家台某某二姓婦女因查對傳言致起衝突互相扭打甲婦將乙婦手指咬去半截披頭散髮同至第四區論理後經如何了結尙不詳細容訪再誌（明）

### △地租延納加罰▽

（開原）滿鐵地方部爲一班借用地皮者對於地皮租金多有積集不清特定如本期租金十四以後後仍不交納者付以催促狀每枚另外徵收金二毛以爲手續費用云（明）

### △泥途滑倒妓女▽

（開原）於月之十日有事來城行至過街樓下見有一女姿色頗佳衣服時髦自東而西意似訪親鼻架金絲眼鏡手提棕竹小棍身着淺灰庫緞皮袍足穿黑亮印脚皮鞋行走蹁蹁不勝風力頗惹行人之注目不意失慎泥途滑倒致將眼鏡坏竹棍折皮袍皮鞋壺成泥色粉面差紅青絲摩亂一時觀者如堵後有該女伯父扶之歸家報告行路之人脚下當加謹慎可也（明）

### △邪教惑人判罰▽

（安東）縣公署前於客歲據鄉三區呈邪術惑人犯陶治功宮德海二名以大城門教蠱惑一般愚氓藉端歛財等情事拿獲送縣羈押現已判定陶治功罰大洋四百元宮德海大洋六十元云（力）

### △妨害衛生送懲▽

（安東）日前聞警察衛生科查報慶昇劇園樓池兩廊客座及手巾把樓上臺碗厠所等處均能依法清潔惟池座一部分使用之臺碗穢汚不堪等情業將該園執事人孟廣中傳廳按妨害衛生依法處罰云（力）

### △日生定期來遼▽

（遼陽）日本東北帝國大學生徒一行多名定於下月中旬來遼參觀當年日俄戰時之各處戰跡云

### △城內天花流行▽

（遼陽）本邑城內各街之住戶小兒等染天花瘋疹者甚夥不知係天時不正所致亦不知傳染所致現醫家每日四去診治云

### △妓女手段毒辣▽

（瓦房店）舊市街南頭十四號品卿妓女貌僅中姿性極淫蕩吼黑愛白慢待客人其最可恨者專以毒辣手段大敲竹槓開方子玆據被害者所云如斯

### △登記主任可嘉▽

（瓦房店）復縣地方廳登記所主任趙君恒學字子敏自視事以來刷新整頓黽勉從公督飭各路催收書記員認眞辦理是以登記收入較前增數頗多足徵該主任精明幹練辦理有方誠不可多得之人才也

### △招募新生電話▽

（鐵嶺）本邑電話局局長吳昆三氏現爲發達營業計劃鑑於現該局電話生額數不足難以應用故於日昨十四號通知招考新生六名考期定於月之廿日望青年有志從事電話事業者勿失此良機云（駒）

### △邑民宜防春疫▽

（鐵嶺）自入春以還天時不正忽寒忽冷一日三遷是以時疫因之流行近日邑民因感冒而致時疫者頗不乏人據醫生云若不嚴加防止恐流傳於里閭之中望邑民注意以免致疾云（駒）

### △春日復降大雪▽

（鐵嶺）本邑自春節以還天氣異常和暖眞所謂三春多佳日詎意於日前天降瑞雪業誌於本報忽於日昨十四日上午六時許天復降下六出紛々混濁世界又變化清白世界云

## 小說

歷史小說 **五代殘唐傳** （三一五） （蕉農）

第五回 藩王建節入中原 義士乘風破敵壘

實在難過、而屈伏於賊人勢力之下、並欲痛哭一場、亦不可得、以致芳卿生前、萬分聰明、置身富貴之場、今日死後、竟落得如此孤々凄凄、毫無結果、細想起來、皆因我自已不才、致累芳卿、死無結果也、尋思至此、不禁淚下如雨、濕透襟袖、悲哀多時、忽覺一陣涼風、由窗隙透入、舉目看時、見懸線上、已現出魚肚白色、始知天色漸明、忙立起身來、自已走入厨下、取來面水、盥漱已畢、天已大明、合署中住的賊兵、盡皆起身、崔雍見了、料想李圓此時、必已起牀、遂連忙整理衣冠、走出室外、到在前廳、早望見李圓、已陞廳而坐、崔雍一見、忙搶行幾步、到在公案前、俯伏在地、口稱大王在上、下官有下情上稟、李圓見了、忙說道、天色方明、貴刺史有何公幹、起牀如此之早、崔雍見問、遂致賤內懸梁自盡、下官不敢自專、特來稟明大王、請示辦法、李圓聞言、故作驚訝道、令正夫人、好端々的、因何自尋短見呢、莫非與刺史有甚口角不成、崔雍道、賤內與下官、素極和睦、向來未曾口角、李圓道、既然如此、因何自縊而死呢、崔雍聞言、心下躊躕道、若說是爲因降賊而死、未免有觸忌諱、若說因爲他事、又一時想不到、無法支吾、以此尋思多時、無言對答、李圓見此情形、心下早已曉然、因接口道、令正夫人、想係因爲州城失守、一時悲憤、因而輕生、崔雍道、大王明見、賤內之死、正爲此也、李圓道、好個節烈夫人、可佩、於今既然死去、雖然州城已經失陷、但死者究係誥命夫人、殯葬之儀、貴刺史意下如何、崔雍道、現在州城、已歸大王佔領、賤內殯葬之事、理應聽憑大王指示、下官方敢照辦、李圓道、話雖如此說、但令夫人死得節烈、理應鄭重其事、殯葬之事、聽憑貴刺史自已主張可也、欵項如有不足、不妨動用公欵、崔雍聞言、忙拜謝道、大王盛意、殊令下官感謝不盡、但現值行兵之際、大王縱有恩典、下官亦不敢過事舖張、惟有懇求大王、撥出兵役四名、幫同下官早々殯殮可也、李圓道、四人恐不足用、爾可自向營中、挑選得力兵役八人、以備應用、餘如有需用之事、不防隨時稟陳也

## 揚彙吾君邀賞白桃花雅集詩稿（三）

### 白桃花 （黃偉伯）

別開生面笑春風、非是東皇染未工、時世梳妝儂嬾學、讓他顏色賽脂紅

春風洗盡俗鉛華、淡到無言品自佳、傾國何須顏色好、一枝帶雨似梨花

休言薄命自興嗟、素面全無一點瑕、此是美人眞色相、誰堪作伴只梅花

### 前題 和彙吾原韻 閻稻農

斗柄回寅春意生、天敎素質換瓊英、窗前帶得鶯鶯影、戶外傳來鸞鳳聲、中夜幽香聞細細、一輪皓月轉清清、瑤臺佳品人間少、合待詩人播美名

### 前題 尹介甫

玉骨冰肌徹體勻、蟠桃疑是一家春、花開幾歷三千歲、閱盡繁華見本眞

本色天然吐玉葩、桃花人面漫相誇、春風一樣蒙噓拂、不抹臙脂是大家

### 早春雅集即席偶成贈彙吾詩人暨同座諸君子 李道衡

橘綠橙黃未足論、易牙佳味本超羣、多情更有胡麻飯、願納懷中遺細君

故人多雅意、餉以大同餐、誰鑄黃金橘、爭看白玉盤、嘉肴羅燕越、勝友擬蘇韓、文化君知否、今宵實造端

老境何如蔗境甘、幸逢益友徑開三、明宵更有新文藝、字字推敲禹穴探（翌日元宵、滿蒙文化協會元宵游藝會、有燈虎詩鐘詩實種種文字游戲）

### 余於壬戌甲子兩過青島登英記酒樓得嘗西施舌介類雋品也丙寅正月西京丸赴申航中遇詩友徐子雪相約登岸一試竟不可歸航中賦此呈雪桐分寄薑隱笠漁道衡彙吾索和 （胡子晉）

膠澳富海產、侑酒紛鋪陳、介屬味甘雋、壓倒金絲鱗、更有西施舌、命名殊雅馴、庖人一何狡、諉託能出新、魚翅與熊掌、到此失其珍、蠣皇與瑤柱、淸甘抑未倫、沃之以鷄湯、勿須勝以蔬、登岸入酒家、口涎流及脣、店夥爲我言、不遇已經旬、美人不可復、一舌徒醉人、佳人與佳品、兩斬命亦貧、不如且置之、玉壺姑買春、巧者登鼎俎、拙者遺海濱、於焉得感觸、尺蠖休求伸、可恨三寸舌、滔々皆儀秦、持此告吾輩、愼莫悲沈淪

### 前題 閻稻農

座中佳客本無雙、愧殺庸才不肯降、夜靜酒闌人未散、如椽大筆力能扛（細韶見余吟興獨豪、因限江韻以窘、之率然成此）

### 前題 閻稻農

冰薄寒餘候、東風破醉顏、人驚新歲月、春戀舊江山、綠[illegible]安排飲、紅箋次第頒、及時行樂事、休感世途艱（連年涉世頗感困苦）

### 早春雅集席上呈淮海先生 （李道衡）

[illegible]楚人、杯酒言歡貴自由、明月常圓花亦笑、開到眞箇是風流

### 早春雅集聯句

割肉貴公平（彙吾本日以新式食法饗客、咸得均霑所惠） 道衡
春醪喜共傾、初開文化宴 越川
莫讓酒仙名、滿樹桃花白 鈍叟
中天月色明、詩成飛逸興 大拙
客散待殘更、今夕須拚醉 健堂
他鄉喜結盟、深杯酌舊釀 淮海
幷剪劈新橙、永繼風騷會 稻農
長懷繾綣情、上元燈火近 偉伯
比戶管弦聲、連臂行歌客 道衡
歸途鬧市經 彙吾

**更正** 前日文苑欄內田岡淮海先生溯江舟中有作詩序中漲落高低幾有四十尺之差「四」字誤「七」特此更正

## 諧藪

### 古今一慟歌 （程曦廬）

（一）古夫婦之極端派

夫如狠、婦如羊、婦宜柔、夫宜剛、天字出頭夫作主、由來丈夫做妻綱、婦道卑弱爲第一、不見擧案齊眉有孟光、婦人見了夫郎、要比小鬼見了閻王、低首下心纔是、怎敢對了閻王把頭昂、婦人見了夫郎、要比小鳥見了鳳凰、五體投地纔是理、怎敢對了鳳凰把聲揚、丈夫進門來、親捧茶煙遞在懷、丈夫問話你便答、丈夫不問口莫開、只在旁邊伺候着、伺候丈夫洗臉或洗腳、洗臉你便擰手巾、洗腳你便去捧腳、寬鞋脫襪莫留停、洗畢替他重把鞋襪着、（酌）丈夫把你打、和顏悅色莫說話、丈夫把你罵、你也裝聾和做啞、來從丈夫大如天、敬重丈夫如敬天、三妻四妾由他討、你不吃醋便是賢、嫁隻狗兒你終身做狗奴曉々啼、嫁隻猪兒你便終身伴猪著、只有丈夫可討小老婆、那有老婆可討小丈夫、丈夫死了你守節、要比冰清比玉潔、雄蒼蠅不放進門來、放了進來你失節、倘有男子牽你臂、你便立時引斧把臂截、倘有男子道你好個瓊瑤鼻、你便立時引刀割去鼻、縱然家中沒有米一粒、你只咬緊牙關守苦節、失節事大、餓事小、古人此語須知道、寧做餓莩、不去再醮、性命可以丟掉琵琶不可別抱、待你眼睛閉了、自有皇帝老子替你旌表、旌表你的松筠節操

（二）今夫婦之極端派

推倒夫權、推倒夫權、吾是女權會裏的激烈會員、廿世紀的女子個個可以女掌男權、婦人大如天、男子不値錢、只有夫向婦請命、那有婦向夫乞憐、婦人高得與天齊、男子賤如一灘泥、男子合該作雌伏、婦人合該效雄飛、效雄飛、牝雞報、婦爲夫綱新道德、周禮不算奇、我們新社會裏號婦女、來從不受男子欺、說甚麼婦人有三從四德、須知道不是這般解釋、三從是男子的三從、在家時惟母從、娶妻時惟妻是從、妻死時惟女是從、這便是男子的三從、四德是男子的四德、夫德要溫柔、夫容要整飭、夫言要卑謙、夫工要努力、這便是男子的四德、三從四德、都與我婦人家不相干涉、而今社交要公開、交際場中日往來、女與男友理所該、女飲酒男擧杯、女遊園、男子陪、男友越多越風光、管他張郎和李郎、男友越多越榮耀、管他姓錢和姓趙、我與男友相握手、你在旁邊休咳嗽、我與男友相接吻、你在旁邊休懷憤、要是吃醋與撚酸、你便侵害女權我動怒、延請律師好起訴、與你脫離爲人婦、各、人路且人參

### 連濱花國 誤傳兩則

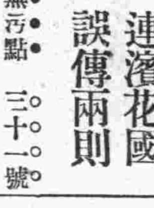


△三十一號非無污點 三十一號舊人悉去、新到名花、如玉芬玉文等皆屬後起之秀、掌班順福、指揮其間、井々有條、其爲人也、對客則莊重溫和、對諸雛則倍加愛護、前傳愛白云云、全屬子虛、聞係與彼有隙者故造謠以中傷之、玉芬玉文等以彼遭此不白之冤、頗爲忿激、順福則以爲旣無其事、處之極爲淡白、其度量不可及矣（惠）

△彩雲遭不白之冤 前某報載有六十四號妓女彩雲、於元宵節與該號少掌櫃如何如何、現據知彩雲者云、並無是事、雲係天津產、人極溫和、貌亦豐艷、欲向桃花洞口問津者、頗不乏人、此種謠言、當係不能達到目的者所造也（棠）


# 東三省官銀總號廣告

本銀號資本總額奉大洋貳千萬圓東省重要地點及京津申魯各地均設有分號及通滙機關專辦滙兌押滙抵押放欵貼現放欵保證放欵以及收受定期活期各種存欵幷設有倉庫以備堆存押欵貨物利息滙水無不允辦事手續異常敏捷凡蒙惠顧無任歡迎

茲將總分號營業要目列載於後

（甲）匯兌 本大洋匯兌券免費油匯地點 奉天、東豐、通遼、通化、興京、綏中、柳河、寬甸、洮南、彰武、新立屯、新民、法庫、興成、蓋平、遼源、公主嶺、山城鎭、開原驛、范家屯、北鎭、盤山、西安、海龍、本溪、台安、鳳城、錦西、西豐、海城、臨江、輝南、岫岩、遼陽、黑山、錦縣、義縣、莊河、八面城、康平、安東、鐵嶺、營口、四平街、郭家店、桓仁、昌圖、遼中、復縣、撫順、吉林、長春、延吉、哈爾濱道外、哈爾濱道裏、双城、寧安、下九台、黑龍江、呼蘭、望奎、佳木斯、安達站、綏化、巴彥、山海關、昌黎、留守營、黃縣、龍口、隱春、上列地點、係票匯信匯概免收費至於電匯手續不同匯水電費臨時商定 免費匯款兼收公濟平市錢號銅元票如交他行發之匯兌券每百元加收匯水壹元

本大洋匯兌券照牌價作匯上海規元地點 奉天、營口、吉林、長春、哈爾濱、北京、天津

本哈爾濱現大洋券免費通匯地點 奉天、吉林、長春、哈爾濱道裡、哈爾濱道外、延吉、琿春、佳木斯、寧安、雙城、黑龍江、黑河、海拉爾、滿洲里、安達站、望奎、綏化、呼蘭 本哈爾濱現大洋券並得在上列各處匯兌京津申及濟南青島煙台銀洋欵項其匯水行市臨時商定

（乙）押匯 辦理押匯各地點 奉天、營口、開原驛、錦縣、安東、鐵嶺、四平街、海城、遼陽、新民、遼源、通遼、公主嶺、范家屯、大連、吉林、下九台、長春、哈爾濱道裏、哈爾濱道外、黑河、天津、上海

（丙）各種放欵 總分各號均可商作放欵

（丁）各種存欵 收受定存 活存各地點、奉天、營口、開原驛、公主嶺、四平街、鐵嶺、新民、海城、遼陽、遼源、通遼、錦縣、安東、范家屯、吉林、長春、延吉、哈爾濱道外、哈爾濱道裏、黑龍江、黑河、海拉爾、安達站、望奎、綏化

（戊）倉庫 設有倉庫、各地點、奉天、營口、公主嶺、海城、長春、哈爾濱



# 返老還童

## 轉弱爲强之奇藥

體內脈線、經一生之耗用、漸次枯竭者此即年老之原由也、邇來科學家及著名醫士利用動物等、如猴類之腺、以補腺之法能使老者復壯

## 人生最要之脈腺

腎乃一生最要之腺、既能由血液內抽除毒質、復能使淸潔血液週流全體之各部

▲年老者必腎部枯竭
▲患病者必腎部枯竭
▲虛弱者必腎部枯竭

## 腎部健旺可能擔保

腎部健旺乃一身康健之鑰鍵、能常使腎部健旺之藥劑、可於天然藥草中得之、第威德補腎丸、乃以此種藥草按相當分量製成

是以服第威德補腎丸、卽能得天然補腎之藥品

既服此第威德補腎丸後、卽初次服用、亦定見效益、當覺精神充足、胃口增加、服丸前飯量之二碗者、服丸後則每餐必三四碗矣、服第威德補腎丸一瓶、卽可覺另若一人、卽試服樣丸亦足證此丸、返老還童之功効

## 試服方法 各大葯房均出售

如欲未購整瓶藥丸前先行試服、請將下方贈劵剪下、附郵票一角、寄至本公司、試服樣盒卽當原班寄奉

東三省總代理 營口 源來盛洋行

# 前因軟弱多病難期生育 今則康健喜樂已爲母親

哈爾濱游緝隊第八營俄文譯員孫連起先生原籍吉林阿什河現任哈埠俄文譯員其來函云敝內前患血虧腦疲失其精神月經不調小腹疼痛屢延名醫開方服藥終鮮功效後閱報章載有韋廉士大醫生紅色補丸屢稱婦女各症之聖藥證據確實故決意與內子試服不料服後果能立見奇效於是繼續購服至一打精神爽快月經按時腹痛亦止飲食增加身體強壯今歲得生一女且母女強壯之極方知韋廉士大醫生紅色補丸之奇功眞是濟世之良藥也特函介紹藉表感激之忱

韋廉士大醫生紅色補丸之功力不分男女爲天下馳名補血健腦之聖藥曾經治愈血薄氣衰腦筋疲乏少年斲傷胃不消化瘋濕骨痛臀尻酸楚筋系刺痛皮膚諸恙且使虛弱者立即強健即如熱症之後如傷寒瘧疾痢疾瘋濕等症治愈之後欲求身體復原服用是丸莫不轉弱爲強也凡經售西藥者均有韋廉士大醫生紅色補丸出售或直向上海江西路六十號韋廉士醫生藥局函購每一瓶大洋一元五角每六瓶大洋八元郵力在內

男女及小孩衞生小書奉送 敝局印有名醫康健談及嬰孩衞生指南如欲索取即需寄一明片至上海江西路敝藥局原班郵送各一本不取分文

韋廉士大醫生紅色補丸



# 有識見之男女

皆知內臟淸潔甚爲重要即逐日大便通暢有序是也以往往購備和便之良藥以防不時之需也紅色淸導丸爲微和平肝潤腸導滯之妙品藥性和平功力出自天然藥丸微小易於吞服且服後並無肚腹絞痛不舒之虞黑龍江呼倫貝爾畢拉爾河三區卡官呂得祥先生號瑞甫來函云去歲偶因大腸軟弱失其天然之工作於是大便閉結便無定時繼覺身體各部失常乃購韋廉士紅色淸導丸服之大便即無閉結之患隨身體各部亦之暢快此丸服後諸症霍然現下身體康健喜樂書此鳴謝紅色淸導丸凡經售西藥者均有出售或直向上海江西路六十號韋廉士醫生藥局函購每一瓶大洋六角每六瓶大洋三元郵力在內收用郵票


鐵本線發着（十一月一日改正）（字は午前）

（北行）

| | |
|---|---|
| 8.00 | 11.0[illegible] |
| 9.30 | 10.00 |
| 8.08 | 11.10 |
| 9.40 | 10.11 |
| 8.15 | 11.20 |
| 9.49 | 10.22 |
| 8.15 | 11.22 |
| 9.51 | 10.24 |
| 8.40 | 12.02 |
| 10.27 | 11.05 |
| 9.07 | 12.39 |
| 11.00 | 11.46 |
| 9.12 | 12.45 |
| 11.05 | 11.52 |
| 10.03 | 1.57 |
| 12.03 | 1.10 |
| 10.09 | 2.05 |
| 12.15 | 1.20 |
| 11.23 | 4.45 |
| 1.44 | 3.09 |
| 11.28 | 4.51 |
| 1.50 | 3.15 |
| 12.24 | 11.35 |
| 2.58 | 4.35 |
| 12.31 | 12.45 |
| 3.10 | 4.50 |
| 1.26 | 2.28 |
| 4.17 | 6.11 |
| 1.41 | 2.56 |
| 4.37 | 6.32 |
| 1.42 | 2.58 |
| 4.39 | 6.34 |
| 2.08 | 3.40 |
| 5.12 | 7.10 |
| 2.14 | 3.55 |
| 5.20 | 7.20 |
| 2.50 | 5.15 |
| 6.19 | 8.27 |
| 3.04 | 5.17 |
| 6.22 | 8.32 |
| 3.12 | 5.30 |
| 6.32 | 8.43 |
| 3.13 | 5.33 |
| 6.34 | 8.43 |
| 3.23 | 5.57 |
| 6.45 | 9.00 |
| 3.35 | 6.10 |
| 11.20 | 7.03 |
| 4.37 | 8.15 |
| 1.30 | 8.40 |
| 4.43 | 8.30 |
| 1.45 | 8.46 |
| 5.15 | 9.35 |
| 2.54 | 9.28 |
| 5.17 | 1.07 |
| 9.31 | 12.08 |
| 5.48 | 1.55 |
| 10.10 | 12.51 |
| 5.54 | 2.03 |
| 10.45 | 12.57 |
| 6.52 | 3.35 |
| 11.41 | 2.19 |
| 6.57 | 3.35 |
| 11.47 | 2.25 |
| 7.53 | 5.19 |
| 1.00 | 3.50 |
| 7.59 | 5.20 |
| 1.06 | 4.00 |
| 8.32 | 6.13 |
| 1.52 | 5.35 |
| 9.00 | 7.00 |
| 2.30 | 5.35 |

（南行）

| | |
|---|---|
| 8.30 | 12.00 |
| 6.50 | 10.30 |
| 9.18 | 12.50 |
| 7.57 | 11.23 |
| 10.05 | 1.40 |
| 9.10 | 12.10 |
| 10.15 | 1.49 |
| 9.22 | 12.20 |
| 11.34 | 3.13 |
| 11.10 | 1.45 |
| 11.43 | 3.19 |
| 11.20 | 1.55 |
| 1.06 | 4.4[illegible] |
| 1.07 | 3.28 |
| 1.12 | 4.5[illegible] |
| 1.18 | 3.35 |
| 1.53 | 5.44 |
| 2.17 | 4.28 |
| 11.47 | 1.58 |
| 8.12 | 2.30 |
| 12.20 | 2.42 |
| 8.54 | 3.30 |
| 11.26 | 2.50 |
| 9.00 | 3.55 |
| 1.28 | 4.35 |
| 10.35 | 7.03 |
| 1.40 | 4.55 |
| 10.50 | 7.45 |
| 1.50 | 5.07 |
| 11.02 | 7.57 |
| 1.51 | 5.10 |
| 11.05 | 8.01 |
| 1.59 | 5.2[illegible] |
| 11.15 | 8.11 |
| 2.00 | 5.2[illegible] |
| 11.18 | 8.14 |
| 2.45 | 6.3[illegible] |
| 12.20 | 9.1[illegible] |
| 2.51 | 6.4[illegible] |
| 12.28 | 9.2[illegible] |
| 3.16 | 7.2[illegible] |
| 1.02 | 10.[illegible] |
| 3.17 | 7.[illegible] |
| 1.04 | 10.[illegible] |
| 3.34 | 7.4[illegible] |
| 1.27 | 10.2[illegible] |
| 4.26 | 9.[illegible] |
| 2.33 | 11.[illegible] |
| 4.35 | 9.1[illegible] |
| 2.45 | 11.5[illegible] |
| 2.04 | 3.5[illegible] |
| 2.10 | 4.0[illegible] |
| 4.10 | 5.4[illegible] |
| 4.20 | 5.5[illegible] |
| 5.28 | 6.[illegible] |
| 5.34 | 6.[illegible] |
| 6.14 | 7.3[illegible] |
| 6.57 | 8.1[illegible] |
| 7.00 | 8.1[illegible] |
| 8.55 | 7.1[illegible] |
| 8.23 | 5.[illegible] |
| 9.00 | 7.[illegible] |
| 8.30 | [illegible] |

## 大連新聞

### 大連交通上之變遷
### 各種車均將減價
#### 自動車已實行人力車亦繼起

大連市內之自動車業者、爲謀交通運輸便利起見、特向法國西倒勞俟恩自動車會社、定數十輛自動車、以便乘客、從前市內一回價格均金一圓、現改五毛或四毛之譜、市內乘客馬車人力車組合對於自動車價格低廉之故、現在爲與自動車抵抗、比較其料金大行減價、促乘用車馬飼養費車體依然同、前關於對抗非常不易、市內交通機關自動車非車自然有壓到一切之望、馬車人力車組合關於自動車價格低落之發表研究結果、將看自動車業態度、臨機應變處置之、今後改正定價目人力車市內五錢、對於自動車及電車對抗之像算、一人平均收入六角錢、乃至一元之譜、但此爲半天之收入、馬車市內一區四人爲限、低落二毛有帶小物件者、乘電車自動車、當然不便、仍乘馬車便利、此尚在考究中、如能實行則大連之交通、非常便利矣

### 中華幼稚園
### 現定緩期開學

關於閻貞韞女士、創辦之中華幼稚園、現已成立各節、迭經本報紀載、玆聞該園創辦之起實原、由於小崗 公議會長龎 睦堂氏於去歲 秋季、因其 夫人逝世、擬出金若干、創辦社會公益或慈善事業、歷觀本埠公慈益善事業、甚爲減少、亦未卜由何着手、方爲適宜、正在猶豫未決之時、適有在京留學之閻女士、於去年末由京歸來親至龎氏家中、商議欲辦幼稚園事業、求龎氏予以相當之援助、龎氏聞言之下、適其所好、遂慨允援助、並解義囊、捐助小洋三千元、該園得有此數之基金、故不難達到成立之目的、現該園已經籌畫完善定於四月一日開學、惟目下因由東京購買之玩具、及備品、期前不能運到、玆又緩期定於四月十五日開學、聞該教室之內、僅可容小兒五十名、目下報名者、已達定額三十名之多、而陸續報名者、尚不知凡幾、所望本埠不乏好善之士、對於將來之進行上、予以相當之提携是則市民所深望者也

### 會長因公虧欵
#### 其子不甘償還
#### 擬請再度查賬

旅順管內營城子會前會長喬德奉氏、已經逝世、所遺之缺、現已任命地方耆宿張樂三氏爲新會長矣、當氏到任伊始、曾向民政署聲明不理先前會上之虧空、以免麻繁、而已故喬會長、將死之時、會上所虧之會費、共達四千五百餘元、死後會上無法可辦、而令喬會長之子喬傳璧、完全擔負賠償責任、喬傳璧、因一時說理不過、將承認書已經蓋印、緩期待還、其實會上之虧空、會長當然不能辭其咎、而實受其惠者、實不僅會長一人也、如會所之書記連長榮、陳繼志、及一韓二劉、皆有長支之處、現皆立於無關之地位、豈非不平之甚乎、現書記等恐用欵之賬目、日後發現、遂將所有已往之賬、悉數焚燒、以滅其跡、事爲喬傳璧聞知、刻正聯絡地方之有力者、擬向旅順民政署呈遞欵願書、請求當局、實行再度之查賬、以明眞相、果如所云、則一般德書記、必受澈底之淘汰無疑也、

### 洮昂提出分配運費利益
#### 三鐵道運聯會議因之停頓

南滿四洮洮昂三鐵道、在大連開聯運會議、已誌前報、查南滿四洮原係聯運、洮昂竣工、乃亦歡迎加入之、此會係定期於三月十日開會、四洮方面代表出席者、爲川谷處長田口課長江良彬周樹本諸氏、洮昂方面代表出席者爲王中實洪公余孫學武崔文煉諸氏滿鐵方面則由鐵道部正副部長及貨物旅客經理運轉諸課人員出席一切漢文文件、則由囑託施紹全氏主辦其事、施氏曾在政界多年對有一切公牘均極爲熟平（據滿鐵有力者云、施氏在滿鐵華員手爲經驗最爲宏富者此次譯訂契約極爲合法助理華員莫之能及云）於十日上午十時在滿鐵大會議室開會、此會性質、原爲會議旅客貨物聯運手續、而開時洮昂方面於洮開會詞時、提出運費利益分配之要求、其理由謂

洮昂本局東行南行皆可、今不東而南與滿鐵聯運、滿鐵卽應分與利益云云

當時因此次會議、乃討論手續問題此項要求與會議性質不同、遂不能即時解決、會議因之中止、改於下午再開、但下午開會、並無效而散

洮昂方面當要求十一日停會一日以待該路局長前來、旋該路于局長、亦到連、對於應分運動利益仍堅持如前、延至十五日、尚未聞開會云

### 竟敢私吞恤金

金州驛新市街王賢臣之長女、王淑梅 二十二歲、素在內外棉工廠、充當女工、去年一月二十五日午後五時被火車轢死、王某溺爲痛惜、有該廠工人王士湖、爲發起人向各方募化捐欵、爲之恤金、詎王某募捐達六百餘元之多只交上四十元零六角、餘均吞沒、現各關係者、預備呈控官署、以治其罪云

### 赤十社五十週年
### 將設救急箱

日本赤十字社、本年爲五十週年、現滿洲委員支部、定於本年內紀念日、將州內二百餘處派出所、每所設置救急箱壹個、內貯十五元金之藥品、以供鄉間救急之用

### 派員出席
### 商議書記長大會

五月六七八三日間、朝鮮京城商業會議所、開日本全國商業會議所書記長之大會、現大連商業會議所、決定委派書記篠崎嘉郎氏居期出席云、

### 苦力頭等釀金辦會

福昌公司苦力頭共三百餘名、現每名釀金九圓、購置衣服器具、等以豫辦龍燈高蹺等會、定於廟會或孟蘭會、出而演戲云

### 學徒口角持剪刺透左肋
#### 行兇者已潛逃尚未捕獲
#### 受傷者生命如何遽難斷定

市內監部通二十五番地鈞泰洋服店、十五日午後二時半、其主人葉志鈞（寧波人年二十八歲）出外辦事只有徒弟數名在家裁縫有畢業之徒弟張阿富（寧波人年十七歲）令初來之徒弟呂善周、山東人年十六歲、去吹熨斗、呂某不去、且往後屋躲避以致互相口角張某用線車擊呂某一下、呂某抓過剪刀、一剪刺中張某左肋之後部、約有一寸餘深、張某倒臥於地、不省人事、其他徒弟見事不佳、只顧喚救張某、是時呂某竟乘隙逃走、比及主人葉某回家、見此情況、大驚失措、使人擡送普愛醫院救、療及追問呂某、早已杳踪影、即便報該派出所、轉報警察署、通電各處、搜查兇人、迄今亦未查獲、據普愛院長陳醫士言、張某之剪傷、已扎及肺部、生命如何、且待二三日後、始敢斷定也、

### 嗎啡鬼捉將官裏去

寺兒溝中屋醫院嗎啡館、十五日午後、有嗎啡鬼十一名、正扎之時、被衛生刑事捕獲、送署懲辦、而敷島町該號支店、亦被捕獲九名、均送至署中云

### 菊池少將調任回國

關東軍駐奉天機關長、陸軍少將菊池武夫氏、現已課任國內第五師團附、玆定於三十日來連、搭乘某輪、以便赴任云

### 扎嗎啡者何其多也

嗎啡流毒於我國爲害至烈、此固人皆知者、詎中國人之受其害者固不可勝數、而駐連之日人、無多有扎之者、據調查所得、有日人一色正、實園喜太郎、山崎某皆係嗎啡有癮者、官署若不及早取締、恐日人之扎者正有未已也

### 行商組合五週紀念

大連伏見台行商組合、定於本月十五日、爲該組合五週年之紀念日、定於是日特製銀盃三個、奉贈與前之組合長、以誌紀念云、

### 有此財東開業自速

黑龍江督軍吳俊陞、擬來連經營代理店、近日已將房間買妥矣、現吳氏出金若干、定在永盛福舊址、開設德發長代理店、已委定樂亭人李潤田楊泰亭二氏、爲經理人、不久即將開業云、

### 董事吞欵行將被告

沙河口共濟信託株式會社常務董事大浦氏、自去以來、卽呑樓公衆所有之積立金若干萬元、終不發放、現積立金主、連日在西檢番開會討請預備連名告發云

### 少婦吞毒自盡
#### 爲繼母見侮於其子

大連市小崗子大龍街五十七番地潘全福之妻潘劉氏、年二十三歲原籍山東省平度縣人、於月三十三日午後七時十五分、在自宅吞圖自盡吞下鴉片甚多、正在苦悶中、有傭人劉連君（年十九歲）發見、即時舁至博愛醫院施應急手術療治、未有効驗、於午後十時四十分死亡、原因、本夫潘全福爲牛肉商、數年前妻既死、今年迎娶前記劉氏、以作後妻、前妻死後、留一男孩、今年十三歲、名福音、劉氏對於福音、像自已親生兒子一樣、現在公學堂內通學、福音知劉氏繼母、常對劉氏辦嘴、其隣人誤以爲福音受其繼母虐待、劉氏非常煩惱、自盡當日、福音回家、其繼母云快去吃飯、福音答以吾吃飯你還管我、即時口出惡言、劉氏以爲好心反而被罵、往後悲觀、無限、隨取大煙吞下自盡云、

### 小崗警署決定施行種痘
#### 衛生係正在豫備中

小崗子警察支署、於去年臘月中因發生疹子、施行臨時種痘、延期自今、該警特派員調查應種痘者、日本人一千四百十六人、中國人六千七百四十三人、共計八千一百五十九人、於四月上旬、■定施行種痘、此回應種痘者須全部種痘、現下衛生係正在豫備中云

### 本報記者
### 張君負笈東遊

本報記者張用光君、前曾卒業於南滿中學、後又肆業於東亞同文書院旋受本報之聘、任職以來、勤慎從公、毫不懈怠、此次鑒於鐵道事業可爲進身之階、遂辭退現職、赴日本東京留學同人情別之餘、十五日特在群英樓爲張君開宴餞別、其外有本埠福發盛茶店主人、郭玉發之姪郭寶樹氏、亦同赴東京留學、開郭氏亦在南滿中學卒業後、肆業於同文書院、及南方大學、旋延吉道尹公署聘爲翻譯、此次聯袂求學、將來兩氏之前途、正未可以限量也、

### 放賭不管調姦受辱

現在老虎灘村楊允志、以賣饅頭爲名、暗設牌局、晝夜不斷、巡捕林吉治在屋閒坐、直如不聞、是何用意未可知也又有徐某妻二十餘歲、畧有姿色林於正月十八日晚十二點前後視徐未在家時、曾往徐家、有無調戲徐妻情事殊爲疑問不幸徐突回家、問其半夜到此何事、伊言衙門找孫長佐有事、孫長佐是徐之房戶、同居一屋、林隨答隨流之乎也、徐也未追、此後時時留心、適於二十二日十二點左右、徐同其妻正在安眠之際、忽聞窗外有聲、細聽來者有情、徐某大怒、立起開門、見是林在窗外、往家探望、被徐一把抓住衣領、問又來有何事、伊仍言找孫長佐徐乃立賞兩掌、大罵不休、林恐他人聽見、告以再不來了、徐益高聲大罵、後被隣人出來、將徐推開、林始得脫

### 久貫掏包賊之狡滑

有王長清者、久在本埠、住無定所、又無職業、專以掏包爲生、曾被官捕獲罰以懲役者六七次、人有以好言相勸者、王某竟我不掏包、即必生病、故不得已而掏包、想必天使我掏包也云之、其狡滑竟如斯也、可惡矣哉、

## 經濟欄

### 安東豆餅界見活
#### 對不良品更加嚴重選擇

豆餅市久已陷於沉衰不振之境地最近安東豆餅以及其他各地亦均呈活勢本年朝鮮總督府又爲奬勵各見有爲恢復之曙光因是乃爲大增殖產餅計豆餅之需要者當局者認爲既已入于需要時期訂購之者亦均特與以便利辦法而各關係者大有其人組合側對于品質上于是更爲注意擇選需要之者又特異常安心其他之種々便利事宜亦正在細心研究交涉中云

而滿鐵本社爲有肥料之特定運賃問題故在安奉線者低減與奉天大連同一之程度業向滿鐵交涉云

### 洮昂線竣工後
### 運輸貨物便利

滿鐵技術審查員室飯田參事出張視察目下正在建設中之洮昂鐵道之工事狀況於十一日夜歸回大連氏此次視察該鐵道所得之要領誌列於下

此回視察洮昂線之建設乃爲視察技術方面爲目的而洮昂線之工事概況既已屢行爲之發表自洮南自嫩江百二十哩目下嫩江正在建設嫩江鐵橋中將來完成後洮昂沿線貨物一年約能在四千車該地方之經濟現狀自必益爲活動矣

### 錢糧商情

特產錢鈔商品、於十五日爲舊曆二月二日之龍擡頭日、三市場照例罷市一日、則特產錢鈔各項行情、因亦不得其漲落之現況如何也、

▲錢鈔海外市況倫敦大條、近期三十片一二分五、遠期三十片一二分、三瀝申無市、瀝水六二兩零、上海之標金、三十四兩三、散行至三十三兩九、金票市仍爲遲躊不前云

▲股票市場、前覓大爲暴騰其市今竟復行大爲暴落、因是計行整理之者、乃向各關係者奔走及時以濟未來之憂、官廳已爲諒解、善後自必不難實現矣云

### 計畫增殖米產與輸入豆餅方策

朝鮮以計畫改良之關係與實施肥料計畫實行之同時而使用綠湖底肥堆肥之者大爲增加一方更爲朝鮮農民已得之方法豈餅輸入形大爲激增再過十年之後則豆餅之輸入當能有八百五十萬片之多數當局對此之購入問題必須有相當之考慮據聞殖產局之意見大概以農會爲主要之事項但直接由滿洲產地之輸入從來每因難於多額資萬之運用元由三井鈴木共益社等一任辦理此回須行再歸農會自辦購買多數殖產局早已通知與鐵道局

### 奉天票暴落與鮮銀票流通額

奉票暴落因是從來使用洋錢者以奉天之華商爲中心多有使用極稱安全鮮銀票其數大爲增加據朝鮮銀行之所調查以奉天爲中心鮮銀各支店所發行與回收之額比較去年同期異常激增其額（單任千圓）

| | | 本年 | 前年 |
|---|---|---|---|
| 一月 | 發行 | 一九、三六二 | 一三、一三〇 |
| | 回收 | 二五、三七一 | 一二、四一九 |
| 二月 | 發行 | 一六、一三 | 九、〇八一 |
| | 回收 | 一五、九九九 | 一〇、七六七 |

此蓋因奉票自張郭戰爭以來大行爲暴落是以北滿商人爭相使用金票故鮮銀發行額乃大增多其數云

### 美糧出口大增

正月二十五日美粮之出口者有二三三六〇〇〇包之多上星期只有一六九七〇〇〇包二月一日商部特將上星期與前星期各種食粮出口額比較表公布如左

| | |
|---|---|
| 麥 | 八一五、〇〇〇包 |
| 小麥 | 九〇、〇〇〇包 |
| 燕麥 | 一四八、〇〇〇包 |
| 玉蜀黍 | 九〇六、〇〇〇包 |
| 大麥 | 三七七、〇〇〇包 |
| 麥 | 七八一、〇〇〇包 |
| 小麥 | 無 |
| 燕麥 | 八三、〇〇〇包 |
| 包米 | 七四九、〇〇〇包 |
| 大麥 | 八四、〇〇〇包 |

其麵粉之出口者上星期一九七〇〇〇袋前星期爲一四四〇〇〇袋加拿大食粮由美港出口在上星期二二〇二〇〇〇包前星期爲五六〇〇〇〇包

### 農事試驗場
### 分析大豆成色

東鐵地畝課農事試驗場去年度對於大豆分晰試驗結果其成色如次一等品爲哈爾濱附近二等品爲陶賴昭及洮南之二三站惟西部總之一段之品質爲北滿最下該等者綠地之大豆內多有含有虫蝕者百分之五含有鹽分者占百分之二十五

### 東昇園菜館已關閉

奥町東昇園羊肉館開業已達六七年之久營業尚稱不惡此次因受商業不振之影響虧賠甚鉅現已不能前圖於十五日宣告歇業矣

### 洮南地畝見活動將

旅大兩處居民年來在洮南府方面置買荒地者非常之多據近由該處傳來消息言該處近來通行火車交通便利之故也地畝之價、較前倍增、且甚有活動之狀況云

### 北滿市況

#### 特產（十三日）

| 開原（大豆每一斗） | 開行 | 散行 |
|---|---|---|
| 三月限 | 四・三九〇 | 四・四二五 |
| 五月限 | 四・六五〇 | 四・五六七 |
| 七月限 | ― | ― |
| 同（高粱一斗） | | |
| 三月限 | 二・九五〇 | 二・九五〇 |
| 五月限 | 三・一五 | 三・一九〇 |
| 七月限 | ― | ― |
| 長春（大豆一石） | 開行 | 散行 |
| 二月限 | 一六・一〇 | 一六・一九 |
| 三月限 | ― | ― |
| 四月限 | 一六・四六 | 一六・四九 |
| 同（高粱一石） | | |
| 二月限 | 一〇・一〇 | 一〇・一〇 |
| 三日限 | 一〇・二〇、 | 一〇・一六 |
| 四月限 | 一〇・二九 | 一〇・四八 |

### 滙兌行市

| | |
|---|---|
| 倫敦銀塊 | 三〇片一六分五 |
| 同先物 | 三〇片八分三 |
| 紐育銀塊 | 六五仙八分七 |
| 英美電信 | 四弗八六仙八分一 |
| 英美一覽 | 四弗八六仙八分一 |
| 米日電信 | 四五弗八分三 |
| 中美電信 | 七三弗二分一 |

▲上海外國爲替行情
電信爲替出來值表（十五日到）

| | |
|---|---|
| 倫敦 | 三志〇片〇分〇 |
| 日本 | 六二兩八分一 |

▲上海金票交易所（開行）
標金 三〇四兩二一八

▲倫敦爲替行情
電信爲替銀行賣（十五日到）

| | |
|---|---|
| 伯林 | 二〇金馬克四一 |
| 巴里 | 一三三法二五 |
| ブラッセル | 一〇六法九九 |

### 棉花行市（十五日到）

▲美棉

| | |
|---|---|
| 五月 | 十八仙七二 |
| 七月 | 十八仙二八 |
| 十月 | ― |
| 十二月 | 十七仙三七 |
| 一月 | 十七仙二七 |
| 現物 | 十九仙三五 |

▲印棉（十五日到）

### 橫濱生糸（十五日到）

| 期限 | 前場 | 後場二節 |
|---|---|---|
| 三月 | 一五五・一〇 | 一五四・九〇 |
| 四月 | 一七〇・〇〇 | 一六六・九〇 |
| 五月 | 一六六・九〇 | 一七〇・一〇 |
| 六月 | 一六六・九〇 | 一七〇・〇〇 |
| 七月 | 一六八・一〇 | 一六八・〇〇 |

### 大阪棉糸（十五日）

| 期限 | 前場開 | 前場散 |
|---|---|---|
| 三月 | 二四七・一〇 | 二四六・九〇 |
| 四月 | 二五〇・五〇 | 二四九・七〇 |
| 五月 | 二五二・一〇 | 二五一・四〇 |
| 六月 | 二四一・六〇 | 二五三・五〇 |
| 七月 | 二五五・七〇 | 二五四・八〇 |
| 八月 | 二五六・〇〇 | 二五四・八〇 |
| 九月 | 二五六・六〇 | 二五四・〇三 |

### 錢鈔

| | | 開行 | 散行 |
|---|---|---|---|
| 奉天（金票） | 近期 | 二六〇・〇〇 | 二六二・五〇 |
| | 遠期 | ― | ― |
| 開原（金票） | 近期 | 二六〇・二〇 | 二六二・〇〇 |
| | 遠期 | 二六三・〇〇 | 二六三・五〇 |
| 同（鈔票） | 近期 | 三一三・〇〇 | 三一四・二〇 |
| | 遠期 | 三〇六・〇〇 | 三〇七・五〇 |


## 中華民國安徽英山饑饉救濟義捐募集

金額 多少不拘
時日 陽曆三月十五日爲止
收欵處 大連公議會 西崗公議會
賑欵金額及芳名在日中各新聞紙上發表彙有成數卽由中國銀行大連支行滙寄災區以資發放

發起人
安廣伸一郎 杉野耕三郎 佐藤至誠 大來修治 小山內大六
實性確成 阿部眞言 市川年房 津上善七 西片朝三
張本政 龐睦堂 邵愼亭 劉仙洲 傅立魚 金念曾
同啓

## 花旗銀行大連分行開幕露布

本銀行乃美國國家銀行總行紐約資本美金一萬萬元分行中國北京、天津、哈爾濱、上海、漢口、香港、廣東、日本東京、神戶、大阪、及各國各大商埠均有分行及代理機關玆於大連設立分行已於西歷一千九百二十五年十一月二十三日正式開幕專辦定期活期往來存放欵抵押各處匯兌及一切銀行業務利率克已手續簡便如蒙賜顧倍極歡迎恐未週知特此露佈

營業時間 午前九點至十二點 午後二點至三點
大連分行山縣通一四眼房 電話 六六四二 三九三一

## 緊要聲明

啓者敝分公司經理劉季彰君刻因事辭職經理一席由敝總公司前派監理馬宗海君接充並負責一切劉君季彰既完全脫離敝分公司關係其對外一切事自當自負責任與敝分公司無涉恐未週知特此聲明

大連肇興分公司啓

## 中日合辦捕魚公司廣告

本公司呈准 奉天各官憲 駐安日本領事館 立案批准組織中日合辦捕魚公司茲已正式成立各地漁夫如有願赴朝鮮海面捕魚者希即前來公司領取公司執照並按照本公司簡章辦理以便即時前往捕魚特此通告

安東七道溝一番通三丁目一番地
捕魚公司啓

## 招聘經理

本號現須聘任經理一位全權總攬櫃務年齡在三十歲以上五十歲以內備具商業知識勤愼英明兼須習諳岐黃（中醫）勝任坐堂行道倘具上述資格願膺斯選者請即親至本埠西崗大龍街四十五番地華勝藥房當面接洽合即延聘年薪從優遠道者通函協商亦可

華勝藥房謹啓

## 牛乳界之「大革命」 均質牛乳已出現

均質牛乳之特長
△消化最良尤適用於小兒與病人
△尤其小兒飲用此乳可防止下痢吐乳便泌
△與母乳有同等之効力
△用殺菌消毒器加一番殺菌消毒之手續故於衛生上大有裨益
△氣味甘美保你適口
△罐頭安全永久不腐
△爲病人最良之滋養品爲常人唯一保健品

無菌牛乳 生「巴答」 「克利姆」 牛乳票

大連市櫻町八十番地
滿洲牧場
代表電話六一三四番

# 擴充露佈

總理運祚廷

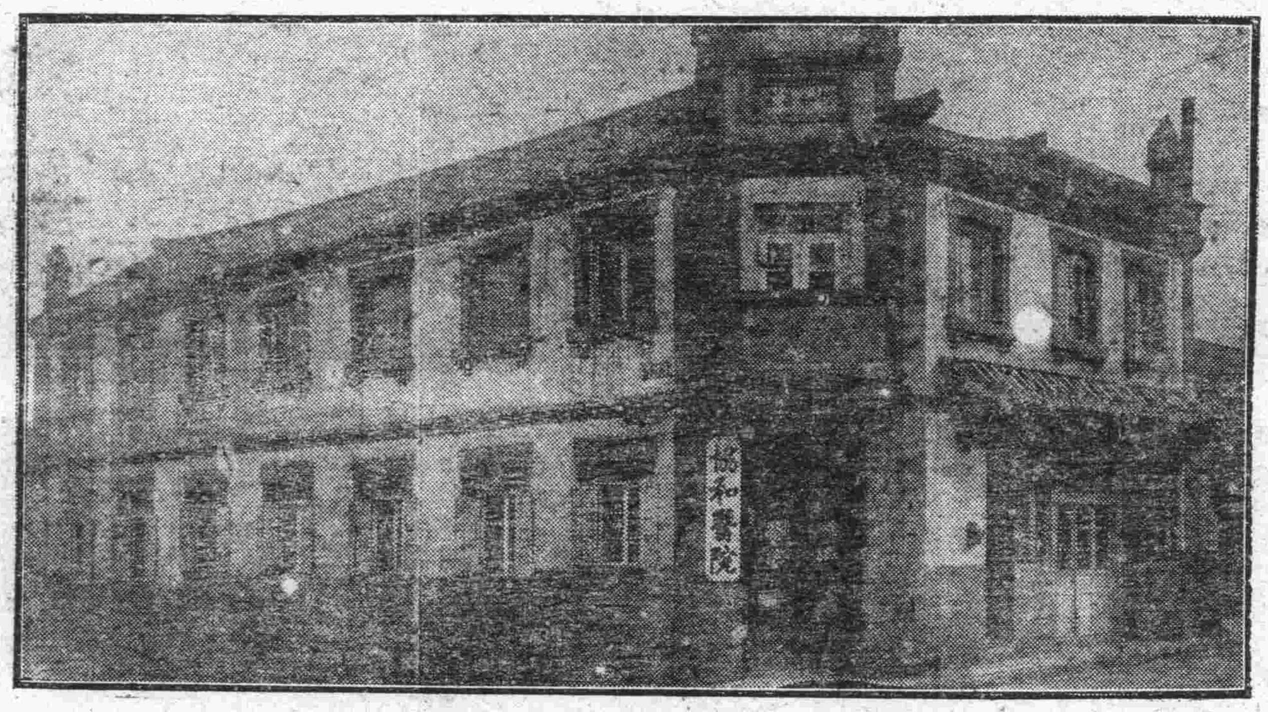

本院建築之外部撮影

院長梁世暄

本院自開幕以來迭蒙各界賜顧足見同胞思想日見進步實非昔比是以晝夜悚惶恐有疎虞前院長劉景仁君因事辭退今仍就原來地址大事擴充以副各界同胞雅意特託友人由大連滿鐵醫院本院禮聘日本醫學士梁世暄君擔任院長重新整頓其內容一切均依滿鐵醫院辦法外添助手及女看護婦數名候診室診查室手術室病室等處另加修繕力謀清潔至從事疹療法均照定章無分親疎貧富一視同仁慨及時艱欲救同胞已於本月十一日(即舊歷正月廿七日)開始診療茲當擴充伊始恐未週知爰此詳爲露布敬希

各界諸君注意爲幸

大連西崗大龍街四十五番地

# 協和醫院

電話長四零四二番